

1. Obiekt

HALA UBOJU BYDŁA
OB. BUDYNEK MAGAZYNOWO-WARSZTATOWY (NR 7)

2. Czas powstania

1914-1916 r

3. Miejscowość

S Z C Z E C I N

4. Adres **Szczecin**
ul. Wendy 1, 3

nr hipoteczny A-109/102

5. Przynależność administracyjna

województwo **szczyecińskie**

gmina **Szczecin - miasto** *PH SZCZECIN*

6. Poprzednie nazwy miejscowości

Stettin
(Am Dunzig str. 1,3)

7. Przynależność administracyjna
przed 1 VI 1975

województwo **szczyecińskie**

powiat **Szczecin**

8. Właściciel i jego adres

Przedsiębiorstwo Produk.-Usługowe
"Port Rybacki - GRYF"
70-651 Szczecin, ul. Władysława IV 1

9. Użytkownik i jego adres

Przedsiębiorstwo Produk.-Usługowe
"Port Rybacki - GRYF"
70-651 Szczecin, ul. Władysława IV 1

10. Rejestr zabytków

Nr *1358* data *16.12.1997*



kon. XIX w.

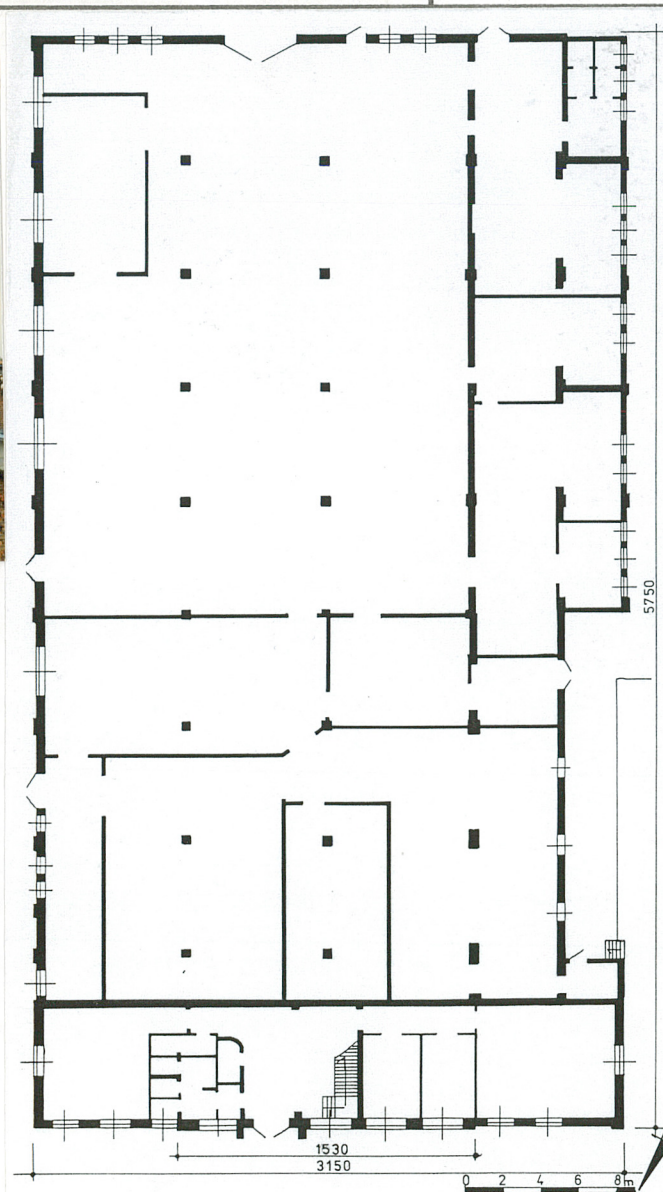

Sytuacja

Zespół historycznej rzeźni miejskiej zlokalizowany jest w centrum miasta, na Łasztowni (wyspa po wschodniej stronie Odry Zachodniej), na wysokości Starego Miasta. Zabudowa rozlokowana między rzeką Duńcycą (Nadbrzeże Starówka), a Basenem Zachodnim (Nadbrzeże Bułgarskie), po południowej stronie ul. T.A. Wendy; obecnie wchodzi w skład Przedsiębiorstwa Produkcyjno-Usługowego "Porty Rybacki GRYF". Dojazd do zespołu od zachodu, od strony ul. Władysława IV lub Stocznia, przeorientowany po 1945 r. (pierwotnie od strony ul. Wendy).

Historyczny zespół architektoniczny o kompozycji zwartej - geometrycznej, z kilkoma wnętrza-
mi architektonicznymi oraz zwartymi ciągami zabudowy; pomiędzy pierwotną zabudową chaotycznie rozlokowane współczesne budynki gospodarczo-magazynowe. Historyczne budynki rozmieszczone są na osi N-S (szczególnie w części zachodniej), z prostopadle do nich wytyczonymi ciągami komunikacyjnymi. Zespół wygrodzony od północy i wschodu wysokim murem ceglany, zaś od zachodu płotem z płyt betonowych.

Ewidencjonowana **hala uboju bydła** (ob. budynek magazynowo-warsztatowy Nr 7) zlokalizowana jest w zachodniej części pierwotnego założenia rzeźni miejskiej. Obiekt posadowiony jest na froncie ciągu zabudowy inwentarskiej, otoczony z trzech stron ciągami komunikacyjnymi, z przestronnym placem manewrowym (oraz rampami) od zachodu.

Materiał, technika, konstrukcja

Posadowienie: budynek osadzony - prawdopodobnie - na słupach i ławach fundamentowych, posadowionych na drewnianych palach (za pośrednictwem rusztu drewnianego) poniżej poziomu wody gruntowej. Cokół ścian obwodowych (w tym przybudówki) architektonicznie wyodrębniony, ceglany (układ krzyżowy), nietynkowany, zwieńczony ukośnymi kształtkami ceramicznymi, o wysokości do 110 cm nad poziomem gruntu; w ścianie południowej cokół licowany cegłą klinkierową.

Ściany: obwodowe w konstrukcji mieszanej, murowano-żelbetonowe. Ściany murowane z cegły ceramicznej, pełnej, na zaprawie cementowo-wapiennej (wiązanie krzyżowe), o zróżnicowanych przekrojach (od 38 do 51 cm). Zewnętrzne powierzchnie ścian nietynkowane (bielone w obrębie cokołu), zaś od środka wyprawione gładkimi tynkami wapiennymi i malowane farbami olejnymi. Filary przyściennne (wewnętrzne) żelbetonowe, zaś od strony zewnętrznej w formie ceglanych lizen. Nadproża okienne i drzwiowe wykonane ze stalowych dwuteowników, wypełnionych cegłą ceramiczną. Okna parteru w ścianie północnej przesklepione pełnołukowymi, ceglany nadprożami, zaś otwór drzwiowy w konstrukcji żelbetonowej z łukowym zadaszeniem.

Ściany wtórnej (powojennej) przybudówki zachodniej murowane, tynkowane na gładko.

Ściany piwnicy nierozpoznane, prawdopodobnie żelbetonowe.

Ściany wewnętrzne murowane z cegły ceramicznej, pełnej, tynkowane na gładko, malowane farbami olejnymi; w niektórych pomieszczeniach (do wysokości ok. 200 cm) wyłożona glazura.

Wewnętrzne filary o konstrukcji żelbetonowej, wspierają konstrukcję stropu.

c.d. wkładka nr 1

Historia

Hala uboju bydła (ob. budynek magazynowo-warsztatowy) wzniesiona została w latach **1914-1916**, jako kolejna faza rozbudowy rzeźni miejskiej (Städtischer Viehhof). Obiekt usytuowano po zachodniej stronie pierwotnego (XIX-wiecznego) założenia, na froncie Parnitz strasse (stąd nazwa potoczna nazwa obiektu jako - hala frontowa rzeźni).

Prace budowlane prowadzono od **1914 r.**, kiedy to wykonano ruszt palowy. Projekt wstępny opracował inspektor Toop, zaś projekt ostateczny był autorstwa miejskiego mistrza budowlanego Stahla (projekt ogrzewania - Muntzlaff). Pracami budowlanymi kierował miejski mistrz budowlany Weidemann, przy współpracy dwóch techników (Köhna i Heila). Technologia ubojni opracowana została przez firmę "Bock i Henkel" z Kassel.

Ogólny koszt inwentycji wyniósł 317000 DM oraz 119000 DM wyposażenie. W **1915 r.** zrealizowano budynek w stanie surowym oraz w jego otoczeniu wykonano żelbetonowe zadaszenie.

W **październiku 1916 r.** oddano budynek do użytku.

Hala przeznaczona była do uboju ok. 300-350 wołów, wewnątrz zamontowane było 755 m ciągów transportowych, 14 dźwigów, 2 wagony kolejki, itp. Był to wówczas jeden z najnowocześniejszych budynków na terenie rzeźni, zrealizowany dodatkowo w okresie I wojny światowej, co mogło być również być związane z określonym zapotrzebowaniem.

c.d. wkładka nr 1

<p>14. Kubatura</p> <p>ok. 17.600 m³</p>	<p>15. Powierzchnia użytkowa</p> <p>1.892 m² - pow. zabudowy</p> <p>ok. 2.330 m² - pow. użytkowa</p>	<p>16. Przeznaczenie pierwotne</p> <p>ubojnia bydła</p>	<p>17. Użytkowanie obecne</p> <p>magazyn, warsztat</p>
<p>18. Prace budowlane i konserwatorskie, ich przebieg i dokumentacja</p> <p>W okresie powojennym obiekt był kilkakrotnie remontowany i modernizowany. Wymieniono część pokrycia dachowego; wymieniono większość stolarki okiennej i drzwiowej; wprowadzono nową podziałkę wnętrza; dobudowano przybudówkę zachodnią z dodatkową rampą; wymieniono instalacje.</p>		<p>19. Stan zachowania (fundamenty, ściany zewnętrzne, ściany wewnętrzne, sklepienia, stropy, konstrukcje dachowe, pokrycie dachu, wyposażenie i instalacje)</p> <p>Ogólny stan techniczny budynku dobry; brak bezpośrednich zagrożeń konstrukcyjnych.</p> <p>Niewielkie nieszczelności w pokryciu dachowym (ubytki w gąsiorach); zawilgocone tynki we wnętrzach hali i w obrębie klatki schodowej; złuszczone farby; ubytki w przeszkleeniu okien. Na ścianie wschodniej widoczne pęknięcia muru.</p> <p>20. Najpilniejsze postulaty konserwatorskie</p> <p>Ewidencjonowany budynek stanowi integralny element historycznego założenia rzeźni, stanowi dominantę architektoniczną. Obiekt winien podlegać ochronie konserwatorskiej, zarówno w odniesieniu do całościowo zachowanej formy architektonicznej, jak również w kontekście strefy ochrony całego zespołu (wniośki - patrz karta założenia).</p> <p>Zalecenia i postulaty konserwatorskie:</p> <ol style="list-style-type: none"> 1) zachowanie pierwotnej, trzynawowej bryły, z historycznie ukształtowanymi dachami; wskazane ujednolicenie pokrycia dachowego (ceramicznego) lub w przypadku stwierdzenia zagrożenia konstrukcji dachowej - wprowadzenie lekkiego pokrycia z blachy tłoczonej (np. typu Lindab, Onduline). 2) utrzymanie historycznej kompozycji elewacji, ze szczególnym uwzględnieniem obu ścian szczytowych, w zakresie <p><u>c.d. wkładka nr 5</u></p>	

21. Akta archiwalne (rodzaj akt, numer i miejsce przechowywania)

Rejencja Szczecińska - Wydział Prezydialny, syg. 8259, Archiwum Państwowe w Szczecinie.

Zbiór Kartograficzny, syg. 292 (1935 r).

22. Biblioteka

T. Białecki, L. Turek-Kwiatkowska, Szczecin stary i nowy, Szczecin 1941 r.

W. Meyer, Stadtbaurat, Bauten der Stadtgemeinde Stettins aus den Jahren 1912-17, (w:) Archiv Städtischer Bauwerk, Stettin 1921.

Verwaltungsbericht der Stadt Stettin, 1883 - 1937.

K. Pittelkow, R. Schmelzkopf, Heimathaffen Stettin, Cuxhaven 1987.

23. Źródła ikonograficzne i fotografia (rodzaj, miejsce przechowywania, sygnatury)

Mapa sztabowa Szczecina (Stettin) z kon. XIX w. - kserokopia ze zbiorów BDZ w Szczecinie.

24. Uwagi różne

nr inw. 230/f

25. Opracował

tekst mgr Waldemar Witek - BSiDK Sz-n, 09.1996 r.

imię, nazwisko, data, podpis

plany, rysunki mgr Waldemar Witek - BSiDK Sz-n, 09.1996 r.

imię, nazwisko, data, podpis

zdjęcia fotogr. mgr Cezary Nowakowski - BSiDK Sz-n, 09.1996 r.

imię, nazwisko, data, podpis

miejsce przechowywania negatywów PSOZ w Szczecinie

KARTA PO WYPEŁNIENIU PODLEGA OCHRONIE NA PODSTAWIE PRZEPISÓW PRAWA AUTORSKIEGO

26. Adnotacje o inspekcjach, informacje o zmianach (daty, imiona i nazwiska wypełniających)

27. Załączniki

5 wkładki

1. Miejscowość S Z C Z E C I N	2. Obiekt (jak w karcie) HALA UBOJU BYDŁA, OB. BUDYNEK MAGAZYNOWO-WARSZTATOWY (NR 7)	3. Zawartość wkładki (nazwa obiektu lub materiału uzupełniającego) tekst, plan sytuacyjny
-----------------------------------	--------------------------------------------------------------------------------------------	----------------------------------------------------------------------------------------------

c.d. rubr. nr 12

Po 1945 r. budynek użytkowany był przez Zakłady Mięsne w Szczecinie (z przeznaczeniem jako ubojnia i budynek produktów uszlachetnionych); w l. 80-tych przejęty przez Państwowe Przedsiębiorstwo Połowów Dalekomorskich i Usług Rybackich "Gryf"; od 1994 r. w posiadaniu Przedsiębiorstwa Produkcyjno-Usługowego "Port Rybacki GRYF". Obecnie użytkowany jako magazyn (Skład Celny - Fridico) i warsztat (Chłodnimex).

Obiekt o pierwotnej, oryginalnej formie architektonicznej (trzynawowa hala nakryta wysokim dachem 2-spadowym, z bocznymi przybudówkami o zróżnicowanych bryłach i dachach). Jest to budynek murowano-żelbetonowy, o wielkokubaturowej i rozczłonkowanej bryle, podpiwniczony oraz jednorodnym wystroju poszczególnych elewacji, co jest pochodną funkcjonalnego układu wnętrza.

Budynek nie wykazuje istotnych cech wtórnych, stanowi element zabudowy o wysokich wartościach kulturowych.

c.d. rubr. nr 13

Stropy: żelbetonowe, żebrowe z układem krzyżujących się podciągów, wspartych na żelbetonowych słupach (fot. 9). Nad piwnicą również strop żelbetonowy wsparty na podciągach. W przybudówkach szczytowych stropy zróżnicowane: nad parterem żelbetonowe, lane; nad 1-piętrem drewniane, belkowe, wyprawione na gładko (z deskowym pułapem i podsufitką na matach trzcinowych).

Wieżba dachowa: drewniana, pierwotna, oryginalna, z czasów budowy obiektu. Nad korpusem występuje konstrukcja (fot. 11) krokwiowo-płatwiowa z dwoma poziomami kleszczy. Poszczególne wiązary składają się z: pary krokwi, pary długich (równoległych do krokwi) zastrzałów, płatwi kalenicowej; dwóch płatwi pośrednich i stopowych, z trzema podporami stolcowymi (w tym dwa ukośne stolce pod płatwiami pośrednimi). Wiazary stabilizowane są poprzecznymi i podłużnymi kleszczami, zaś połączenia stolców z płatwiami wzmocnione są mieczami. Końce krokwi wsparte są zaciosami na płatwiach stopowych, połączonych z podłużnymi belkami wiazarów dachowych. Elementy więźby dachowej o mechanicznej obróbce budulca, w formie kanciaków o zróżnicowanych przekrojach (11/12 x 16/17 cm - krokwie, 17 x 19/20 cm - płatwie i słupy. Do dolnych końcówek krokwi nabite są ok. 120 cm przypustnice, powodujące lekkie załamanie połąci dachowych. "Wole oka" (fot. 12) utworzone z półkrokwi i krążyn.

Daszki przybudówek północnych o konstrukcji krokwiowo-kleszczowej, z dwiema (ukośnymi) podporami stolcowymi.

Pokrycie: dachu korpusu zróżnicowane, w większości wtórne: połać wschodnia przykryta ceramiczną dachówką karpiówką, ułożoną "w koronkę"; połać zachodnia wyłożona cementową dachówką zakładkową oraz częściowo pierwotną, zakładkową dachówką ceramiczną (o grubej fakturze).

Wkładkę założył: mgr W. Witek, 09.1996 r.

c.d. wkładka nr 2

Miejsce przechowywania negatywów: PSOZ w Szczecinie
Oprac. BSiDK Sz-n, ul. Jagiełły 9a/11, (0-91 489-076)

Wzór ODZ 1978 r.

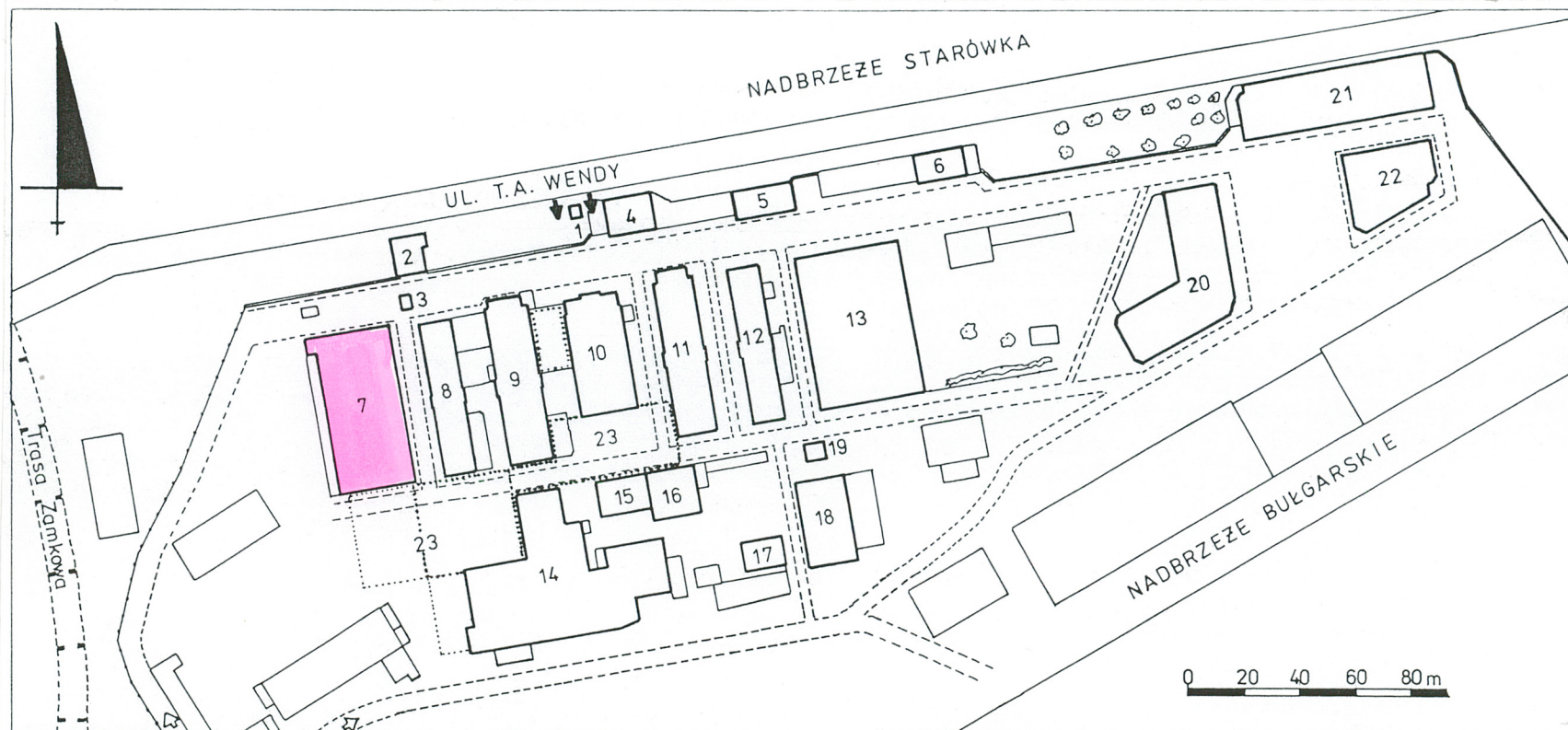

LEGENDA

24

- zabudowa historyczna

- zabudowa współczesna

- drogi

==+==

- ogrodzenia (mury i płoty)

▲ ▲

- wjazd (historyczny, współczesny)

1-2

- zabudowa historyczna poza granicami
P.P-U "Port Rybacki Gryf"

1. portiernia

2. zakład uzyskiwania limfy

3. przepompownia

4. dom mieszkalny

5. stajnia

6. budynek gospodarczy

7. hala frontowa uboju bydła

8. obora dla bydła

9. hala uboju świń

10. hala uboju świń

11. hala uboju nierogacizny

12. obora dla nierogacizny

13. chlewnia targowa

14. chłodnia, maszynownia, kotłownia

15. czyszczalnia (myjnia) flaków

16. lodownia

17. pomieszczenie dla gnoju

18. hala rzeźna chorych zwierząt

19. ubikacja

20. chlewnia i hala sprzedaży świń

21. obora dla bydła

22. obora dla cieląt

23. zadaszenie podwórza rzeźni

1. Miejscowość S Z C Z E C I N	2. Obiekt (jak w karcie) UBOJNIA BYDŁA, OB. BUDYNEK MAGAZYNOWO-WARSZTATOWY (NR 7)	3. Zawartość wkładki (nazwa obiektu lub materiału uzupełniającego) tekst, foto
-----------------------------------	-----------------------------------------------------------------------------------------	-----------------------------------------------------------------------------------

c.d. rubr. nr 13

Przybudówka półn-wschodnia przykryta pierwotną, ceramiczną dachówką zakładkową (esówką), zaś przybudówka półn-zachodnia przykryta współczesną, cementową dachówką zakładkową, analogicznie jak zachodnia połąć korpusu.

Przybudówki zachodnie (wzdłużne) pokryte ceramiczną dachówką karpiówką, ułożoną "w koronkę". Przybudówk wschodnia przykryta papą asfłatową z posypką.

Schody: główne (północne - fot. 10) o konstrukcji betonowej, lane, zabiegowe, zaopatrzone w metalową (kutą) balustradę z drewnianą poręczówką; stopnie wyłożone płytkami terakoty.

Schody na rampę betonowe, lane, wtórne.

Posadzki: typu terakota, z czworobocznych płytek o pororowatej powierzchni. Na 1-piętrze i na poddaszu występują również posadzki betonowe. W halach magazynowych również posadzki betonowych lub z płytek lastrico.

Okna: w obrębie korpusu okna typologicznie i chronologicznie zróżnicowane, w większości wymienione po 1945 r. (w tym niektóre otwory zablendowane lub zmniejszone). W obrębie elewacji północnej (frontowej) występują okna: krosnowe, dwu lub 4-skrzydłowe, dzielone słupkiem lub ślaniem; na parterze otwory okienne przesklepione pełnolukowymi nadprożami z dośrodkowymi skrzydłami; niektóre okna dzielone są szczelinami; część otworów okiennych zabezpieczona zewnętrznymi, prętowymi kratami; poddasze doświetlają owalne okna krosnowe. W obrębie elewacji południowej okna typu krosnowego, z drobnym podziałem szczelinowym, o jednorodnych kształtach otworów, w obrębie parteru zaopatrzone w wewnętrzne kraty; na 1-piętrze otwory zablendowane. W obrębie ścian długich (nad przybudówkami) pierwotne okna zachowane jedynie w części ściany wschodniej (wielkopłaszczyznowe, krosnowe, wielokwaterowe, stałe, z uchylną (środkową) kwaterą, zaopatrzone w wewnętrzne kraty. Pozostałe, półkoliste otwory wypełnione są współczesnymi luksferami lub częściowo zamurowane, z niewielkimi, 2-3 skrzydłowymi oknami krosnowymi. W połaciach dachowych umieszczone są "wole oka" z oknami krosnowymi, stałymi.

W przybudówce wschodniej występują wielkopłaszczyznowe okna krosnowe, stałe (w metalowych ramach), dzielone na 12 kwater, zaopatrzone w wewnętrzne kraty.

W przybudówce zachodniej niewielkie okna krosnowe, stałe oraz metalowe włazy, rozsuwane na szynie.

Drzwi: frontowe (fot. 8) historycznie wtórne (pierwotnie dostawiony tu był ganek z drzwiami), 2-skrzydłowe, ramowo-płycinowe, na trzpieniowych zawiasach, z półkolistym (wielopolowym) nadświetlem; nad otworem drzwiowym łukowaty, betonowy obdaszek. Wrota południowe wtórne, 2-skrzydłowe, metalowe; otwór drzwiowy opracowany cegłą klinkierowaną, a ponad nadprożem umieszczony betonowy okap. Drzwi w ścianie wschodniej przybudówki 2-skrzydłowe, metalowe (termoizolacyjne - o grubości ok. 10 cm). Drzwi w przybudówce zachodniej 2-skrzydłowe, metalowe.

Wkładkę założył: mgr W. Witek, 09.1996 r.

c.d. wkładka nr 3

Miejsce przechowywania negatywów: PSOZ w Szczecinie

Oprac. BSiDK Sz-n, ul. Jagiełły 9a/11, (0-91 489-076)

Wzór ODZ 1978 r.



2.



3.



4.

1. Miejscowość S Z C Z E C I N	2. Obiekt (jak w karcie) HALA UBOJU BYDŁA, OB. BUDYNEK MAGAZYNOWO-WARSZTATOWY (NR 7)	3. Zawartość wkładki (nazwa obiektu lub materiału uzupełniającego) tekst, foto
-----------------------------------	--------------------------------------------------------------------------------------------	-----------------------------------------------------------------------------------

c.d. rubr. nr 13

Drzwi wewnętrzne wtórne, w większości płycinowe, typowe, 1-skrzydłowe, pełne.

R z u t

Budynek założony od jednego rzutu (za wyjątkiem dodatkowej przybudówki przy ścianie wschodniej), o obrysie w formie wydłużonego prostokąta (zorientowanego na osi N-S), o wymiarach całkowitach 5750 x 3150 cm; front zwrócony w kierunku północnym. Korpus wzniesiony na planie prostokąta o wymiarach 5750 x 1350 cm. Przy szczycie północnym, po obu stronach korpusu umieszczone są dwie, prostokątne (jednakowe) przybudówki, o wymiarach 770 x 670 cm. Po wschodniej stronie korpusu ulokowana jest wzdłużna przybudówka (zlicowana z przybudówką północną), o wymiarach 5080 x 770 cm. Po zachodniej stronie korpusu umieszczone są trzy przybudówki: dwie pierwotne (przy szczycie południowym, o wym. 680 x 500 cm oraz wzdłuż ściany długiej, o wym. 4000 x 500 cm) oraz wtórna, powojenna, o wym. 3040 x 440 cm.

Do wnętrza budynku prowadzi kilka wejść, integralnie związanych z określonymi funkcjami: jedno pośrodku ściany północnej, z komunikacją w kierunku przyszczytowych przybudówek oraz na klatkę schodową; dwa w ścianie południowej (w tym środkowe do hali magazynowej oraz boczne do przybudówki przyszczytowej; dwa wejścia we wschodniej przybudówce, w formie drzwi termoizolacyjnych; dwa wejścia w przybudówce zachodniej (pierwotnej).

B r y ł a

Ewidencjonowany budynek charakteryzuje się masywną, wieloelementową bryłą o zróżnicowanych formach, wysokościach i typach dachu.

Korpus w formie leżącego prostopadłościanu, nakrytego wysokim (proporcjonalnym) dachem 2-spadowym; wysokość całkowita wynosi ok. 1700 cm, stosunek wysokości ścian do wysokości dachu jak 10:7. W swej zasadniczej funkcji jest to budynek parterowy, z częściowo wydzieloną (przy szczycie północnym) drugą kondygnacją oraz czterokondygnacyjnym układem przy szczycie północnym. W części północnej kondygnacje o jednakowych wysokościach (po 290 cm), zaś w obrębie parteru - hala o wysokości ok. 950 cm. W połaciach dachowych występują "wole oka" (pierwotnie po cztery).

Przybudówki północne w formie stojących prostopadłościanów, nakrytych dachami trzypołaciowymi; wysokość całkowita wynosi ok. 1000 cm, a stosunek wysokości ścian do wysokości dachu jak 3:2. Są to przybudówki dwukondygnacyjne, z użytkowym poddaszem.

Przybudówka wschodnia w formie wydłużonego prostopadłościanu, nakrytego pulpitem stropodachem; wysokość całkowita wynosi ok. 550 cm.

Przybudówki zachodnie (wzdłużne) parterowe, prostopadłościenne, nakryte odrębnymi daszkami 1-spadowymi; wysokość całkowita

Wkładkę założył: mgr. W. Witek, ..09..1996 r.....

c.d. wkładka nr 4

Miejsce przechowywania negatywów: .PSOZ.w.Szczecinie.....

Oprac. BSiDK Sz-n, ul. Jagiełły 9a/11, (0-91 489-076)

Wzór ODZ 1978 r.



5.



6.



7.

1. Miejscowość S Z C Z E C I N	2. Obiekt (jak w karcie) HALA UBOJU BYDŁA, OB. BUDYNEK MAGAZYNOWO-WARSZTATOWY (NR 7)	3. Zawartość wkładki (nazwa obiektu lub materiału uzupełniającego) tekst, foto
-----------------------------------	--------------------------------------------------------------------------------------------	-----------------------------------------------------------------------------------

c.d. rubr. nr 13

kowita wynosi ok. 550 cm.

Jest to budynek podpiwniczony (piwnica nierozpoznana) - rodzaj kondygnacji technicznej, przełazowej, o wysokość ok. 120 cm, nakrytej stropem żelbetonowym.

Strych nad korpusem jednonętorny i jednoprzestrzenny; obecnie nieużytkowany.

E l e w a c j e

Elewacje budynku o zróżnicowanej kompozycji, stanowią pochodną funkcjonalnego układu poszczególnych części obiektu; niektóre elewacje wtórni zdewaloryzowane.

Elewacja północna (frontowa - w sensie architektonicznym) trójdzielna (korpus i dwie przybudówki), dwu i trzykondygnacyjna, tworzy jednorodną kompozycję architektoniczną, o rytmicznym podziale osiowym (w przyziemiu 11-osiowa). Korpus 5-osiowy, symetryczny, zaakcentowany rytmicznie rozmieszczonymi lizenami, które łączą się z gzymsem szczytowym; w przyziemiu otwory zwieńczone pełnołukowymi (ceglanymi) nadprożami zaś drzwi ujęte pseudoportalem z betonowym obdaszkiem. Szczyt rozwiązany na polu trójkąta równoramiennego, z podziałem osiowym (w tym owalne otwory okienne) i lizenami, zwieńczony "neobaraockowym" łukiem. Przybudówki dwukondygnacyjne, 3-osiowe, symetryczne, z lizenami w obrębie drugiej kondygnacji.

Elewacja południowa (pierwotnie frontowa pod względem produkcyjnym) tworzy również wspólną kompozycję z przyległymi przybudówkami, arytmiczna, 8-osiowa, zaakcentowana w obrębie korpusu (od drugiej kondygnacji) ceglany lizenami; szczyt korpusu o analogicznym ukształtowaniu jak w ścianie północnej.

Elewacje długie korpusu ubojni częściowo przesłonięte przez parterowe przybudówki, ale o czytelnym (pierwotnym) podziale, wyznaczonym przez rytm siedmiu, półkolistych (wielkopłaszczyznowych) otworów okiennych (obecnie niektóre częściowo zablowowane); pomiędzy otworami rozmieszczone ceglane lizeny, łączące się ze zestopniowanymi (schodkowymi) gzymсами wieńczącymi.

Elewacja przybudówki wschodniej uległa częściowej dekompozycji (nowe okna), z częściowo czytelnym (pierwotnym) rytmem podziałów osiowych, wprowadzonych przez wielkopłaszczyznowe okna i ceglane lizeny.

Elewacje przybudówki zachodniej uległy zatarciu, zostały przesłonięte przez współczesną dobudówkę.

Wszystkie, pierwotne elewacje budynku charakteryzują się jednorodną fakturą i kolorystyką ścian, z krzyżowym wątkiem muru, wykonanego z ciemnoczerwonej cegły ceramicznej; niektóre nadproża wykonane z jasnoczerwonych cegieł lub kształtek ceramicznych. Wtórne przemurówki - szczególnie w obrębie otworów ścian długich - wprowadzają dysonans architektoniczno-kolorystyczny.

Wkładkę założył: mgr W. Witek, 09.1996 r.

c.d. wkładka nr 5

Miejsce przechowywania negatywów: PSOZ w Szczecinie
Oprac. BSIDK Sz-n, ul. Jagiełły 9a/11, (0-91 489-076)

Wzór ODZ 1978 r.



8.



9.



10.

1. Miejscowość S Z C Z E C I N	2. Obiekt (jak w karcie) HALA UBOJU BYDŁA , OB. BUDYNEK MAGAZYNOWO-WARSZTATOWY (NR 7)	3. Zawartość wkładki (nazwa obiektu lub materiału uzupełniającego) tekst, foto, archiwalia
-----------------------------------	---------------------------------------------------------------------------------------------	-----------------------------------------------------------------------------------------------

c.d. rubr. nr 13

W n ę t r z e

Pierwotne rozplanowanie wnętrza uległo częściowemu zatarciu, głównie poprzez wtórne podziały w obrębie hali i przybudówek. Pierwotnie była to - w zasadzie - jednownętrzna hala (ubojnia), z układem trzynawowym, gdzie dwa (środkowe) przęsła umieszczone były w obrębie kopusu, zaś nawy boczne w przybudówkach.

Obecnie hala podzielona jest na dwie części: południowa jednownętrzna, północna - z podziałem na kilka pomieszczeń. W północnej części budynku, na wysokości przybudówek, mieszczą się pomieszczenia warsztatowe, socjalne oraz klatka schodowa. Obecnie brak komunikacji wewnętrznej między poszczególnymi częściami obiektu.

I n s t a l a c j e

Elektryczna, odgromowa, wod-kan., c.o., wentylacyjna, telefoniczna, alarmowa, wentylacyjna.

c.d. rubr. nr 20

rytmu podziałów osiowych, kształtu otworów i typu stolarki oraz faktury i kolorystyki (z odsłoniętym wątkiem muru ceglanego.

- 3) rekompozycja elewacji ścian długich korpusu, poprzez odtworzenie pierwotnych (półkolistych) otworów okiennych lub kolorystyczne scharmonizowanie obecnych blend z elewacjami.
- 4) ujednolicenie pokrycia dachowego, szczególnie w obrębie korpusu (połać zachodnia dodatkowo nieszczelna).
- 5) odsłonięcie elewacji południowej, poprzez odsunięcie od obiektu elementów trakcji instalacyjnej.
- 6) zakaz wznoszenia dalszych przybudówek.

* Obiekt winien być wpisany do rejestru zabytków.

Wkładkę założył: mgr W. Witek, 09.1996 r.

Miejsce przechowywania negatywów: PSOZ w Szczecinie
Oprac. BSiDK Sz-n, ul. Jagiełły 9a/11, (0-91 489-076)



11.



12.

1. Miejscowość SZCZECIN	2. Obiekt (jak w karcie) HALA UBOJU BYDŁA (NR 7)	3. Zawartość wkładki (nazwa obiektu lub materiału uzupełniającego) spis fotografii, ikonografia
----------------------------	-----------------------------------------------------	----------------------------------------------------------------------------------------------------

SPIS FOTOGRAFII:

1. Hala uboju bydła (A-109) - elewacja północna, widok od strony Nadbrzeża Starówka
2. --:-- - elewacja północna, widok od zachodu
3. --:-- - elewacja zachodnia
4. --:-- - elewacja wschodnia, widok od południa
5. --:-- - elewacja południowa
6. --:-- - elewacja wschodnia, widok od północy
7. --:-- - okna w ścianie północnej korpusu hali
8. --:-- - drzwi i portal w ścianie północnej
9. --:-- - wnętrze hali, widok na konstrukcję stropu
10. --:-- - klatka schodowa w północnej części budynku
11. --:-- - wieżba dachowa, widok ogólny na konstrukcję więzara
12. --:-- - wieżba dachowa, konstrukcja "wolego oka"

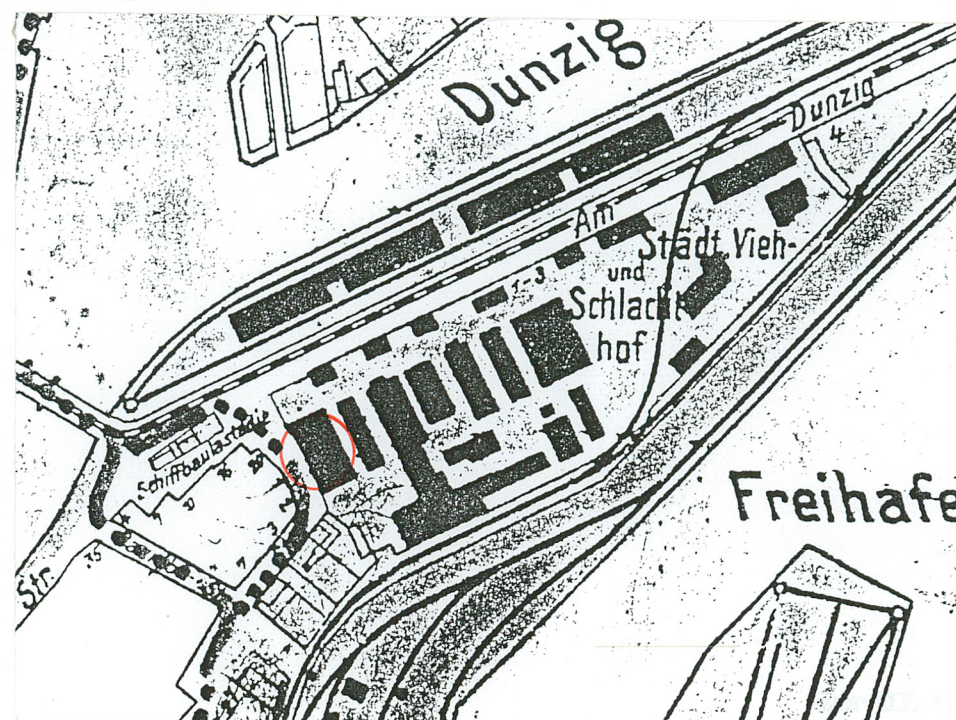

Wkładkę założył:

Miejsce przechowywania negatywów:

Oprac. BSIDK Sz-n, ul. Jagiełły 9a/11, (0-91 489-076)

78 r.

1935 r.



Neue Großviehslachthalle — Nordansicht

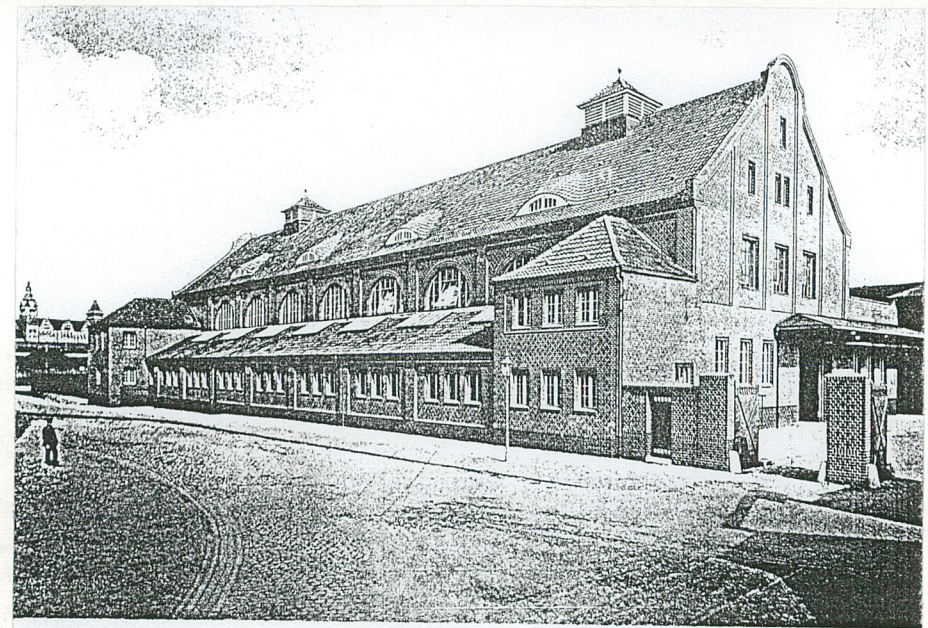

Neue Großviehslachthalle — Westansicht

L.20-te XX

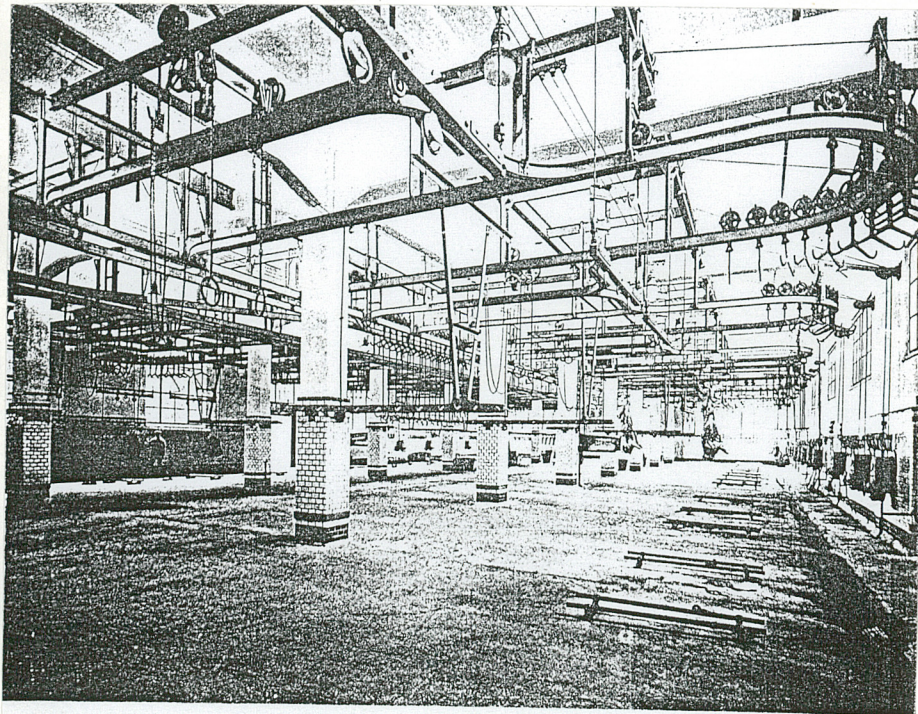

Neue Großviehslachthalle — Innenansicht

