

A	B	C	D	E	F	G	H	I	J	K	L	Ł	M	N	O	P	R	S	T	U	V	W	X	Y	Z	Nr
																										10174

1. Obiekt: BUDYNEK LICEUM FUNDACJI SALEM

OB.SPECJALNY OŚRODEK SZKOLNO- WYCHOWAWCZY NR 2

IM. CZESŁAWA PISKORSKIEGO

2. Czas powstania

1927 R.

3. Miejscowość

SZCZECIN

11. Zdjęcia, rzut, przekrój, sytuacja, orientacja

4. Adres **Szczecin , 70-382**
ul. Jagiellońska 65

nr działki **3/16**

nr hipotecz. XXXXXXXXXX

5. Przynależność administracyjna

województwo **zachodniopomorskie**

powiat **Szczecin**

gmina **m. Szczecin**

6. Poprzednie nazwy miejscowości

Stettin

7. Przynależność administracyjna
przed 1. I. 1999 r.

województwo **szczecińskie**

gmina **m. Szczecin**

8. Właściciel i jego adres

**Specjalny Ośrodek Szkolno-
Wychowawczy nr 2 w Szczecinie , ul.
Jagiellońska 65 , 70-382 Szczecin**

9. Użytkownik i jego adres

j / w

10. Rejestr zabytków

17-244 28-XII-2005

Nr data



Ewidencjonowany obiekt powstał na terenach przedmieścia Szczecina, zwanego Nowym Turzynem (Neu-Torney) na froncie działki od strony obecnej ulicy Jagiellońskiej na miejscu zabudowań gospodarczych. Budynek fundacji Salem założonej w Szczecinie 16 sierpnia 1869 r. przez Thecklę von Hünerbain stanowiącej filię fundacji z Koszalina (Diakonissenanstalt Salem Köslin) powstałej na bazie zakładu zajmującego się opieką zaniedbanych dziewcząt („Mädchen Retungshaus Salem”). W l. 1903-1945 fundacją kierowała siostra diakoniska Barbara von Massow, w l. 1946-1966 siostra Margaretha Ehlert, od 1966 r. siostra Magdalena Gensch. W l. 1869-1902 przewodniczącym kuratorium fundacji był radca konsystorialny D. Krummacher (zm. 15.VI. 1890 r.) Po nim funkcję tę pełnił generalny superintendent Poetter. Jednak dzięki pastrowi Duxowi – prezesowi zarządu rozszerzono działalność opiekuńczą fundacji na całą prowincję. Z jej inicjatywy w 1896 r. otwarto specjalną placówkę zajmującą się tylko dziećmi ułomnymi która, otrzymała nazwę „Bethesda”. Fundacja składała się z dwóch części: jedną stanowił dom matki, w którym przebywały siostry, drugą dom dziecka, gdzie przebywały wychowanki. W domu dziecka dzieci miały możliwość pobierania nauki w klasach I-IV, w ramach fundacji funkcjonował także oddział niemowlęcy. (Diakonissen –und Kinderhauses Stift Salem). Siostry diakoniski zajmowały się osieroconymi dziewczętami w wieku od 1-10 roku życia, zakład umożliwiał dostęp również starszym dziewczętom, które oprócz nauki otrzymywały przygotowanie do prowadzenia domu (robotki ręczne oraz wszelkie prace przydatne w gospodarstwie domowym) w ramach prowadzonej szkoły średniej od 1876 r. do 1938 r. Od 1928 r. w nowym budynku liceum ufundowanym przez fundację(budowę rozpoczęto w 1927r.) Do podstawowych zadań siostr diakonisek należała również opieka nad chorymi przebywającymi w szpitalach i domach starców. Zajmowały się również chorymi dziećmi. W 1851 r. powstał w Szczecinie taki szpital przy Mühlenbergstrasse 14(dziś S. Czarnieckiego). Istniał tu zakład Pediatryczny i Diakonisek(Kinderheil- und Diakonissenanstalt) który zajmował się biednymi i chorymi dziećmi oraz kształceniem pielęgniarek. W początkach XX w. szpital przeniesiony do Zdrojów. Pod koniec XIX w. zwrócono większą uwagę na kalekie dzieci. Pierwsze takie dziecko pojawiło się w 1876 r. w Diakonissen –und Kinderhaus Salem, jednak dopiero po dwudziestu latach zorganizowano specjalny oddział. Państwo w tym okresie nie poczuwało się do obowiązku zajmowania się tymi dziećmi i nie wspomagało tych poczynań finansowo. Dopiero w 1901 r. powstało stowarzyszenie zajmujące się pielęgowaniem kalek.

Orientacja

Ulica Jagiellońska (Turnerstraße) powstała na terenie dzielnicy zwanej Nowym Turzynem (Neu Torney), które zostało wyznaczone po wojnach napoleońskich. Dzielnica powstała po zniszczeniach jakie dotknęły Stary Turzyn w wyniku walk francusko- pruskich o miasto w 1813 r. Obecnie zlokalizowana częściowo na terenie dzielnicy Turzyn oraz śródmieścia miasta Szczecin. Od strony zachodniej kończy się na skrzyżowaniu z ulicą Twardowskiego, od strony wschodniej „dochodzi” do Placu Lotników. Główne arterie miasta krzyżujące się z ulicą Jagiellońską to Al. Boh. Warszawy, Al. Piastów, Al. Wojska Polskiego. Budynek będący przedmiotem niniejszej karty zlokalizowany jest za skrzyżowaniem z Al. Boh. Warszawy idąc w górę, w północnej części dzielnicy Turzyn.

Sytuacja

Ewidencjonowany budynek zlokalizowany jest po południowej stronie ul. Jagiellońskiej, naprzeciwko ul. Strzeleckiej, kalenicowo na froncie parceli. Siedliskowa działka(nr 3/16) nieregularna. Granicę działki wyznaczają od strony frontowej: (ul. Jagiellońskiej) ewidencjonowany budynek wraz z ogrodzeniem murowanym z cegły ceramicznej, otynkowanym w formie słupów uzupełnionych pełnymi przesłami w dolnej części, w górnej zwieńczone metalową siatką (10 przesł ogrodzenia) oraz z metalową ażurową dwuskrzydłową bramą i furtką prowadzącą na posesję (patrz. fot. nr 1,2); od strony zachodniej: ściana budynku przejazdu bramnego, ogrodzenie murowane częściowo z cegły ceramicznej otynkowanej i cegły cementowej, ściana budynku stanowiąca zabudowania obecnej Szczecińskiej Wytwórni Wódki „Polmos”, ogrodzenie wykonane z cegły ceramicznej otynkowane (patrz. fot. nr 3,4); od strony wschodniej: ogrodzenie wykonane z metalowych prętów, z metalowej siatki łączonej za pomocą okrągłaków, murowane z cegły ceramicznej i cementowej, otynkowane zwieńczone metalową siatką; od strony południowej (ul. Ks. Piotra Ściegiennego) częściowo murowane z cegły ceramicznej, otynkowane z metalową dwuskrzydłową bramą i furtką (patrz. fot. nr 5), częściowo ażurowe z metalowych prętów. Działka o zróżnicowanym poziomie terenu ze znacznym spadkiem w kierunku wschodnim (różnica poziomu ok. 4m), na jej teren prowadzi pięć wejść (dwa od strony ul. Jagiellońskiej, trzy od strony ul. Ks. Piotra Ściegiennego). **cd .załącznik nr 2**

14. Kubatura ok. 8084 m3	15. Powierzchnia zabudowy / użytkowa 755,9 m ² – pow. zabudowy ok. 2225 m ² – pow. użytkowa	16. Przeznaczenie pierwotne szkolne – budynek liceum	17. Użytkowanie obecne szkolne -Obiekt PZW Nr 2 z ZSZS
18. Prace budowlane i konserwatorskie, ich przebieg i dokumentacja (po 1945 r.) Po roku 1945 r. budynek był kilkakrotnie remontowany (modernizowany) , w latach 70- tych XX w. , wykonano nową instalację C.O. , położono płyty paździerzowe oraz wykładziny pcv w pomieszczeniach sal lekcyjnych , w l.1983-1984 przełożono przełożono dachówkę , w l. 1999-2004 r. przeprowadzono remont pomieszczeń łazienek , sali gimnastycznej , oraz remont powierzchni podłogowych – wykonano posadzi z peranu w sześciu pomieszczeniach sal lekcyjnych oraz na schodach głównych. Częściowa dokumentacja w/w prac budowlanych w sekretariacie Specjalnego Ośrodka Szkolno- Wychowawczego nr 2 w Szczecinie , ul. Jagiellońska 65		20. Najpilniejsze postulaty konserwatorskie Ewidencjonowany obiekt to zachowany obiekt użyteczności publicznej , wzniesiony w duchu XX-wiecznego modernizmu, o oryginalnej formie architektonicznej. Obiekt o wysokich wartościach kulturowych i artystycznych, winien podlegać pełnej ochronie konserwatorskiej, z zaleceniem wpisania do rejestru zabytków. W sensie konserwatorskim bezwzględnej ochronie winny podlegać: <ul style="list-style-type: none">- pierwotna bryła budynku (wyklucza się możliwość docieplenia , tynkowania elewacji zewnętrznych);- forma dachu 4-spadowego z dachówkowym pokryciem ;- historycznie ukształtowana kompozycja elewacji, ze szczególnym uwzględnieniem rytmu i kształtu podziałów pionowych i poziomych ;- wszystkie elementy architektonicznego wystroju elewacji: gzymsy, opaski, zaakcentowane narożniki budynku;- napis „ Państwowy Urząd Repatriacyjny Punkt Etapowy Nr 2” zlokalizowany nad gzymsem międzykondygnacyjnym elewacji frontowej oraz „Punkt Przyjęcia Repatriantów z Zachodu Etap 2” nad przejazdem bramnym;- typ stolarki okiennej, a w przypadku wymiany zaleca się okna drewniane, przy bezwzględnym nawiązaniu do pierwotnych form;- ogólne rozplanowanie wnętrza, z zachowaniem skali pierwotnych pomieszczeń;- nowa aranżacja wnętrza nie może powodować wykuvania dodatkowych (dysharmonizujących) otworów i zmiany kompozycji elewacji;- ogrodzenie wyk. z cegły ceramicznej z okresu budowy ewidencjonowanego budynku i materiału ; Wszelkie prace budowlane przy obiekcie winny być konsultowane i uzgadniane z Miejskim Konserwatorem Zabytków w Szczecinie. Wskazane jest opracowanie programu prac konserwatorskich budynku;	
19. Stan zachowania (fundamenty, ściany, sklepienia, stropy, konstrukcja dachowa, pokrycie dachu, wyposażenie i instalacje) Ogólny stan techniczny budynku należy określić jako dobry, konstrukcja kompletna i stabilna, szczelne pokrycie dachowe , instalacje w dobrym stanie , pomimo tego obiekt wymaga prac remontowych polegający na uzupełnieniu spoiny zaprawą cementowo-wapienną zewnętrznych ścian klinkierowych , wzmocnienie pojedynczych słupów drewnianych więźby dachowej skorodowanych biologicznie, konserwacji nieszczelnej stolarki okiennej , wskazane oczyszczenie elewacji frontowej na poziomie parteru z przypadkowo wykonanego grafitti . Uzupełnienia spoiną cementową – wapienną wymaga również wewnętrzne ogrodzenie wykonane z cegły ceramicznej z okresu budowy obiektu.			

21. Akta archiwalne, źródła kartograficzne i ikonograficzne (rodzaj, nr i miejsce przechowywania)
M. Wehrmann , Ges^{ch}ichte der Stadt Stettin, 1911 r. , Plan der Stadt Stettin , 1:10000
Plan sytuacyjny działki – przerys z Akt Nadzoru Budowlanego nr 37 ze Zbiorów Archiwum Państwowego w Szczecinie
Rzut parteru budynku w skali 1: 100 – ksero z Akt Nadzoru Budowlanego nr 36 ze Zbiorów Archiwum Państwowego w Szczecinie
Rzut parteru budynku w skali 1:100 – ksero z dokumentacji technicznej instalacji C.O. autorstwa Pana mgr inż. Z. Charzewskiego , inż. S. Soparta z lipca 1973 r. w zbiorach Specjalnego Ośrodka Szkolno- Wychowawczego nr 2 w Szczecinie
Plan Sytuacyjny działki w skali 1:500 – ksero ze zbiorów Specjalnego Ośrodka Szkolno- Wychowawczego nr 2 w Szczecinie
Współczesny plan miasta Szczecin – ksero

22. Bibliografia

Mieczysław Stelmach „ Działalność fundacji i zakładów opieki społecznej zajmujących się dziećmi w Szczecinie w XIX w. „ w: Przegląd Zachodniopomorski , Zeszyt 3, Szczecin 1997 r. s. 73-89.
Folder Specjalnego Ośrodka Szkolno- Wychowawczego nr 2 w Szczecinie pod red. Tadeusza Pelplińskiego, Jolanty Bardasz, Krystyny Maćkowiak , Cezarego Pawłowskiego , Szczecin 2002 r.
Kurt Bergunde „ Stift Salem Stettin” und das „ Kinderheil Diakonissen-Mutterhaus Stettin- Finkenwelde „ w: Stettiner Burgerbrief (19)1993 r. s.91-99.
Encyklopedia Szczecina Tom II P-Ż , Szczecin 2000 r. pod red. Prof. T. Białeckiego s. 33-34
Encyklopedia Szczecina T.I A-O , Szczecin 1999 r. pod red. T. Białeckiego s. 88-89

23. Uwagi różne

Nr inw. 10421/2005

24. Opracował: (imię, nazwisko, data, podpis)

tekst **mgr Agnieszka Rychlicka Sz-n. ,październik,2005 r.**

plany, rysunki **mgr Agnieszka Rychlicka-Sz-n. ,październik 2005 r.**

zdjęcia, fotogr. **mgr Agnieszka Rychlicka Sz-n,październik 2005 r.**

miejsce przechowywania negatywów **WUOZ w Szczecinie**

KARTA PO WYPEŁNIENIU PODLEGA OCHRONIE NA PODSTAWIE PRZEPISÓW PRAWA AUTORSKIEGO

25. Adnotacje o inspekcjach , informacje o zmianach (daty , imiona i nazwiska wypełniających).

26. Załączniki

1. Miejscowość SZCZECIN	4. Obiekt (nazwa jak w karcie) BUDYNEK LICEUM ul. Jagiellońska 65	5. Zawartość wkładki: tekst, orientacja – plan miasta z 1911 r. , plan sytuacyjny działki z 1882 r. ,współcz. plan syt.
2. Gmina loco		
3. Województwo zachodniopomorskie		

c.d. rubr. nr 12

Fundacja otrzymała w dzierżawę działkę zlokalizowaną pomiędzy dawną Pionierstrasse i Turnerstrasse(ob. Ul. Ks. Piotra Ściegiennego , ul. Jagiellońska) i zajmowała budynek położony na tyłach działki –od ob. Ul. Ks. Piotra Ściegiennego . 24 sierpnia 1927r. Policja budowlana zatwierdziła projekt budowlany budowy budynku liceum Fundacji Salem autorstwa Richarda Warringsholza- architekta miasta Szczecina zatwierdzony wcześniej przez jednostkę macierzystą fundacji tj. 15 lipca 1927r. Budowę rozpoczęto **14 września 1927 r.** o czym świadczy kamień węgielny wmurowany w elewację budynku. W **1938 r.** wprowadzono niewielkie zmiany w obrębie pomieszczeń wewnętrznych polegające na wprowadzeniu ścianek działowych w celu uzyskania dodatkowych przestrzeni(projekt również zatwierdzony przez jednostkę macierzystą w Koszalinie, autorstwa Richarda Warringhsholza). Wybudowano obiekt w modernistycznym stylu (prosto opracowane elewacje ze skromnym detalem architektonicznym ,bez zbędnych ozdóbek).

Budynek ulokowano na działce (z istniejącym budynkiem na tyłach –plan A) przy Turnerstrasse , w sąsiedztwie browaru Wilhelma Wolfa , który odkupił zakład w 1872r. od Hermana Kocha (ob. Szczecińska Wytwórnia Wódki Polmos). Analizując formę architektoniczną obiektu użyteczności publicznej należy stwierdzić, że budynek został zaprojektowany przez dobrze wykształconego architekta, w duchu modernistycznej architektury , wyrażającej się funkcjonalizmem . Wybudowano obiekt zgodnie z zatwierdzonym projektem 24.08.1927 r. z niewielkimi zmianami (nie zrealizowano budowy planowanych schodów w części pół. zachodniej –patrz rzut E porównaj rzut D). W 1939 r. budynek stanowił siedzibę koszar Wermachtu .Fundacja Salem zakończyła swoją działalność w Szczecinie w październiku 1944 r. 15 VII 1945 r. w budynku zorganizowano specjalny punkt etapowy dla repatriantów Polaków z Zachodu, przybywających do kraju główni drogą morską w ramach Państwowego Urzędu Repatriacyjnego powołanego dekretem PKWN 7.X.1944 r. dla przeprowadzenia w pierwszej kolejności repatriowania się ludności z ZSRR do Polski i odwrotnie. Głównym punktem przyjmowania byłych repatriantów było pomieszczenie obecnej sali gimnastycznej. 28 .V. 1945 r. powstał Punkt Etapowy w VI Oddz. Okręgowym w Koszalinie , następnie w Szczecinie .

W pocz. 1946 r. PUR przyjął również sprawy wysiedlenia ludności niemieckiej i radzieckiej z granic Polski . W listopadzie 1946 r. przy ul. Małopolskiej 17 powstał PUR dla obywateli radzieckich , w lutym 1946 r. przy ul. Mickiewicza –Punkt Zborczy nr 3 dla Niemców. Z końcem 1947 r. PUR zakończył swoje zasadnicze działania , od 1948 r. jego rolę przejęły wydziały władz lokalnych a struktury PUR uległy likwidacji : 31.XII.1950 r. rozwiązano oddziały powiatu szczecińskiego

W latach 60-tych w budynku działała Zawodowa Szkoła Metalowa . W czerwcu 1971 r. decyzją Kuratorium Oświaty i Wychowania oraz władz miasta Szczecina Państwowy Zakład Wychowawczy przeniesiony został do budynku przy ul. Jagiellońskiej 65 [obecnie Specjalny Ośrodek Szkolno –Wychowawczy nr 2 w Szczecinie im. Czesława Piskorskiego (1915-1987) krajoznawca i popularyzator Szczecina i Pomorza Zachodniego wraz z Zasadniczą Szkołą Zawodową Specjalną] pozostającą tam do dziś.

Ewidencjonowany obiekt to całościowo zachowany budynek szkolny , wzniesiony w duchu XX-wiecznego modernizmu, o oryginalnej formie architektonicznej.

W sensie formalnym jest to budynek murowany, 4-kondygnacyjny, o prostej, masywnej i surowej bryle, podpiwniczony, nakryty nad korpusiem wysokim dachem 4 spadowym o pierwotnej kompozycji i wystroju elewacji.

Obiekt waloryzuje architektoniczny krajobraz miasta i ul. Jagiellońską , winien podlegać pełnej ochronie konserwatorskiej.

cd. wkładka nr 2

Wkładkę założył: A. Rychlicka , X.2005 r.

Miejsce przechowywania negatywów: WUOZ w Szczecinie.

PLAN SYTUACYJNY A

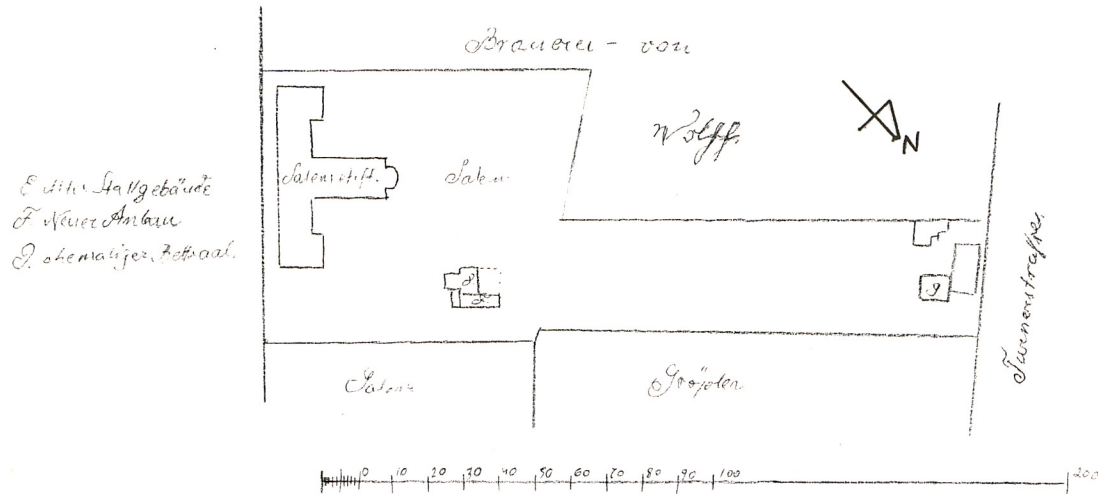

Stettin, den 5^{ten} April 1882.

PLAN SYTUACYJNY B

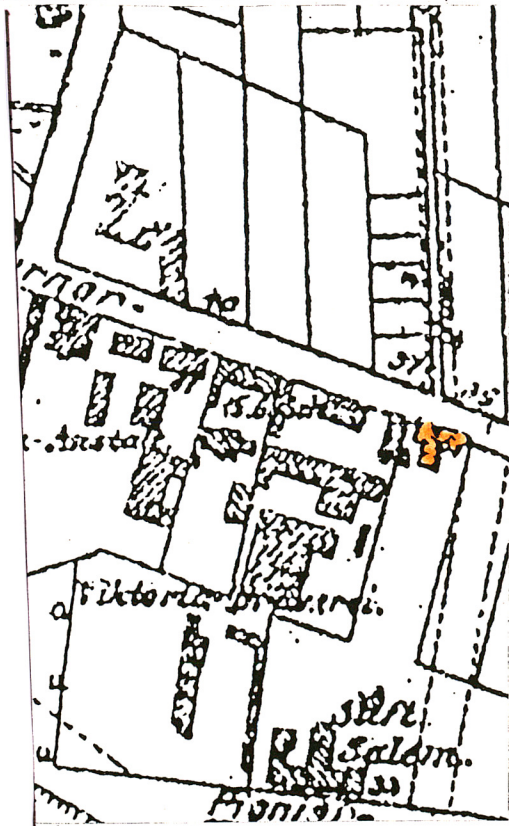

PLAN SYTUACYJNY C

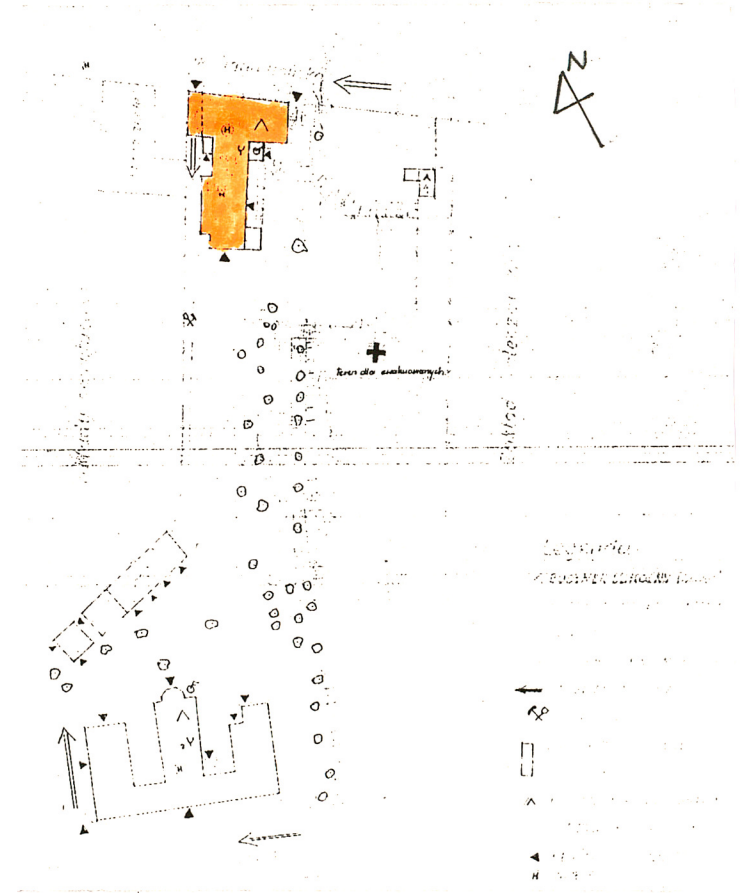

1. Miejscowość : SZCZECIN	4. Obiekt (nazwa jak w karcie) BUDYNEK LICEUM UL. Jagiellońska 65	5. Zawartość wkładki: tekst , foto
2. Gmina : loco		
3. Województwo : Zachodniopomorskie		

cd. rubr. nr 13

Wewnątrz działki dodatkową komunikację stanowią schody pierwotne i wtórne w ilości sześciu sztuk będących konsekwencją różnicy poziomu terenu. Na terenie parceli zlokalizowane są również : wewnętrzna droga (po stronie zachodniej) w kierunku południowym prowadząca do budynku położonego na tyłach działki odnotowanego na planie sytuacyjnym z 1882 r. o całkowicie zdewaloryzowanej architekturze w wyniku remontu przeprowadzonego w latach 70-tych XX w. (patrz plan sytuacyjny A, fot. nr 4,5,6) , ciąg budynków gospodarczych w części południowo-zachodniej (patrz. fot. nr 7) , boisko szkolne w części południowo-wschodniej , budynek gospodarczy w części północno –wschodniej , aleje z powierzchnią wykonaną z betonowych płyt chodnikowych obsadzona zielenią typu żywopłoty np. różane oraz drzewa różnego gatunku : jarzębina, żółędź , klon, kasztan, lipa , świerk które tworzą parkowo-ogrodowy charakter parceli (patrz .fot. nr 8-11). W kierunku północ-południe zlokalizowane jest wewnętrzne ogrodzenie wykonane z cegły ceramicznej , z okresu budowy ewidencjonowanego budynku (patrz. fot. nr 12,13) z dobudowanym wtórnym betonowym murkiem oporowym zlokalizowanym wzdłuż elewacji wschodniej budynku oraz przybudówką dobudowaną do tej elewacji(patrz plan sytuacyjny C oraz fot. nr 14,15).

Materiał, technika, konstrukcja:

Posadowienie: ze względu na brak możliwości przeprowadzenia odkrywek nie stwierdzono z jakiego materiału została wykonana ława fundamentowa . Posadowienie budynku dostosowano do ułożenia terenu (spadek w kierunku ul. Boh. Warszawy) co ma swoje odzwierciedlenie w zróżnicowanej wysokości cokołu elewacji frontowej zwiększającego się w kierunku wschodnim zwieńczonego gzymsem wykonanym z dwóch warstw cegły ceramicznej (patrz fot. nr 1).

Ściany: obwodowe murowane z cegły ceramicznej o różnych wymiarach 12/25/wys.6,5 cm, 15/25/wys.6,5cm na wszystkich kondygnacjach , nietynkowane z gzymsami i opaskami (patrz fot. nr 1,16,17,18).

Ściany wewnętrzne murowane z cegły ceramicznej: na poziomie piwnic tynkowane na gładko, malowane farbami emulsyjnymi i olejnymi , na poziomie parteru w korytarzu głównym i pomieszczeniu sali gimnastycznej tynkowane na gładko malowane farbami emulsyjnymi oraz częściowo obłożone boazerią (patrz. fot. nr 19,20) na poziomie I i II piętra tynkowane na gładko malowane farbami emulsyjnymi (patrz. fot. nr 21). W pomieszczeniach łazienek wszystkich kondygnacji ściany wyłożone współczesnymi płytkami kafelkowymi .

Stropy: piwnic i wszystkich kondygnacji ceramiczne typu kleina , tynkowane na gładko , nad przejazdem bramnym strop betonowy zbrojony siatką.

c.d. wkładka nr 3

Wkładkę założył: **mgr A. Rychlicka , X.2005 r.**

Miejsce przechowywania negatywów: **WUOZ w Szczecinie**

2.



4.



3.



1. Miejscowość SZCZECIN	4. Obiekt (nazwa jak w karcie) BUDYNEK LICEUM ul. Jagiellońska 65	5. Zawartość wkładki: tekst, rzut parteru z 1927 r.(projekt budowlany), rzut parteru z 1973 r.
2. Gmina loco		
3. Województwo zachodniopomorskie		

c.d. rubr. nr 13

Wieżba dachowa: drewniana, oryginalna (patrz fot. nr 22,23,24).

Jest to konstrukcja krokwiowo-jętkowa, z płatwią kalenicową, stężona storczykami z obustronnymi zastrzałami (równoległymi do krokwi), krokwie wsparte na belce wiązarowej. Krokwie w rozstawie ca ok. 76 cm, storczyk ca ok. 4,45 m mocowany do płatwi kalenicowej. Wieżba dachowa o mechanicznej obróbce budulca, w formie regularnych kanciaków: krokwie – 9 x 15 cm, storczyk – 14 x 13 cm, zastrzały – 11 x 16 cm, połączenia ciesielskie kołkowane. Elementy drewniane impregnowane. Konstrukcja facjatki i lukarn jak głównej więźby dachowej.

Pokrycie: połąci dachowych stanowi ceramiczna dachówka karpiówka, ułożona „w koronkę” (podwójnie) na deszczółkowych łątach o przekroju 6x4cm w rozstawie ca 25 cm; kalenica i naroża zabezpieczona ceramicznymi gąsiorami. Obróbki blacharskie z blach stalowej ocynkowanej.

Podłogi i posadzki: zróżnicowane, historyczne i współczesne. W piwnicach wtórne posadzki betonowe, częściowo wyłożone terakotą, Na parterze, I i II kondygnacji w korytarzu prawdopodobnie oryginalna posadzka lastriko, w pomieszczeniach sal lekcyjnych wtórne płyty paździerzowe z wykładzinami PCV oraz podłogi peranowe w sześciu pomieszczeniach sal lekcyjnych (kwarcowo-epoksydowa posadzka składająca się z żywicy epoksydowej i wypełniacza w postaci barwionego piasku kwarcowego), wtórna terakota w pomieszczeniach sanitarnych, w pomieszczeniu sali gimnastycznej wtórny parkiet układany w jodełkę, na poddaszu oryginalna podłoga deskowa (deski o różnej szerokości, 10,14,16 cm.)- patrz fot. nr 20,21,24.

Schody: zlokalizowane w części północno-wschodniej budynku prowadzące na poziom parteru oraz główne w części zachodniej prowadzące na 1- i 2 piętro żelbetowe z podestami, z wtórną metalową poręczą, powierzchnia stopni i podestów wyłożone wtórną podłogą peranową. Schody do piwnicy betonowane, zabiegowe w części południowo-zachodniej. Schody na strych oryginalne drewniane, policzkowe ze stopniami wpuszczonymi w policzki i drewnianą balustradą z prosto opracowanymi tralkami i zachowaną częściowo poręczą (patrz fot. nr 25,26). Schody zewnętrzne- na terenie posesji w części północnej –betonowe, kilkustopniowe (4 szt.), w części południowej – betonowe, kilkustopniowe(3 szt.)-patrz plan sytuacyjny C, przy elewacji południowej lastriko uzupełnione cementem (patrz. fot. nr 27)

Stołarka okienna: pierwotna (drewniana) w 90% i współczesna PCV, zróżnicowana. Otwory okienne w kształcie stojących wysokich prostokątów ujęte uskokowymi opaskami w obrębie pomieszczenia sali gimnastycznej ze stolarką drewnianą, skrzynkową, dwuskrzydłową ze ślemieniem i pozornym słupkiem, dwudzielne w pionie, sześciokrotnie w poziomie(patrz. fot. nr 1,28); otwory okienne w kształcie stojących prostokątów ze stolarką drewnianą, skrzynkową, dwuskrzydłową ze skrzydłem uchylnym nad ślemieniem otwieranym metalowym mechanizmem z ciągnem, dwudzielna w pionie, trzykrotnie w poziomie- w elewacji frontowej na poziomie II kondygnacji i schodkowego szczytu, w elewacji wschodniej na poziomie wszystkich kondygnacji (patrz. fot. nr 1, 11,29); otwór okienny w formie leżącego prostokąta ze stolarką drewnianą, skrzynkową, trzyskrzydłową, trójdzielną w pionie, dwudzielną w poziomie w elewacji frontowej nad przejazdem bramnym(patrz. fot. nr 1); otwór okienny w formie kwadratu ze stolarką drewnianą skrzynkową, dwuskrzydłową dzieloną (pozornym) krzyżem okiennym w elewacji frontowej, wschodniej i południowej (patrz. fot. nr 1, 18); stolarka okienna typu PCV z zachowanym podziałem krzyżowym w obrębie pomieszczeń łazienek w elewacji zachodnio-południowej (patrz. fot. nr 30,31). Skrzydła okienne drewniane zawieszone na czopowych zawiasach zamykane zakrętkami motylkowymi.

c.d. wkładka nr 4

Wkładkę założył: **mgr A. Rychlicka, X.2005 r.**

E.

RZUT PARTERU I PROJEKT BUDOWLANY Z 1927 R.]

D. RZUT KONDYGNACJI-II SKALA 1:100

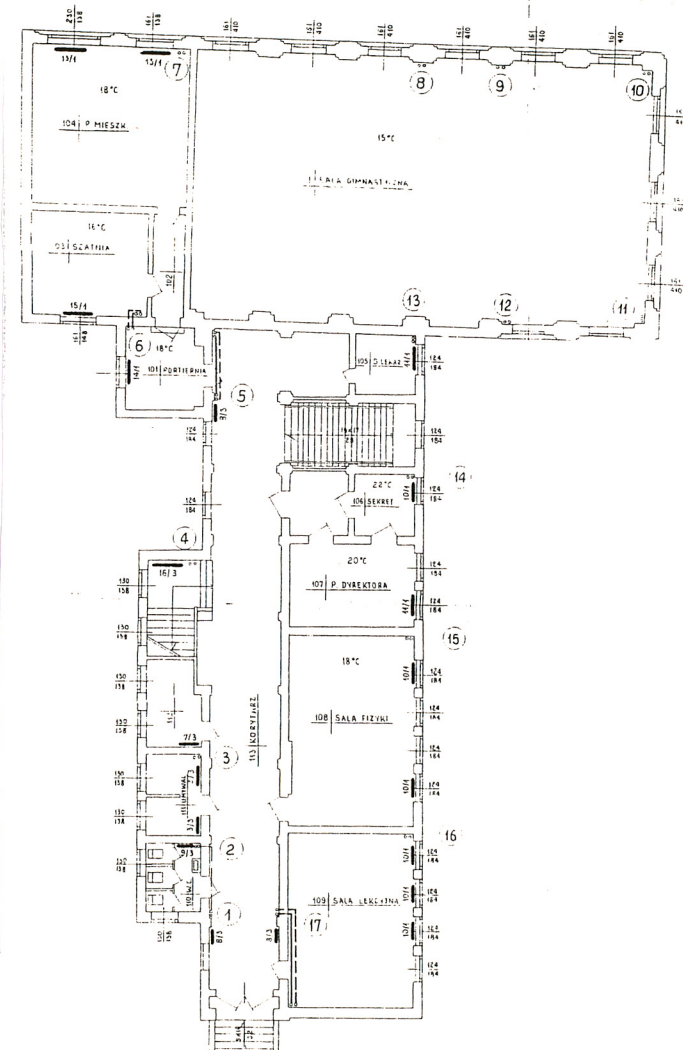

0 1 2 3 4 5 m

NEUBAU EINES LYCEUMS
FÜR
STIFT SALEM VSTETTIN

TURNERSTR. 65

GESANG
SAAL

LEHRER
LEHRERIN
KEM.

DIREKTOR

ENGELSCHESS

TURNER

Repräsentation von 24.8.27

Städt. der W. 27

Städt. der Polizeiverwaltung

Städt. der Polizeiverwaltung

Städt. der Polizeiverwaltung

Städt. der Polizeiverwaltung

Städt. der Polizeiverwaltung

Städt. der Polizeiverwaltung

Städt. der Polizeiverwaltung

Städt. der Polizeiverwaltung

Städt. der Polizeiverwaltung

Städt. der Polizeiverwaltung

Städt. der Polizeiverwaltung

Städt. der Polizeiverwaltung

Städt. der Polizeiverwaltung

Städt. der Polizeiverwaltung

Städt. der Polizeiverwaltung



Berlin, 2.15.1927 Bauaufsichtsstelle Talsen

Platz

Platz

Platz

Platz

1. Miejscowość SZCZECIN	4. Obiekt (nazwa jak w karcie)	5. Zawartość wkładki:
2. Gmina loco	BUDYNEK LICEUM	tekst, foto
3. Województwo zachodniopomorskie	ul. Jagiellońska 65	

c.d. rubr. nr 13

Stolarka drzwiowa: historyczna, w większości współczesna.

Drzwi zewnętrzne wejściowe w elewacji wschodniej i południowej drewniane dwuskrzydłowe o równych skrzydłach, rozwierane, ramowo-deskowe, deski umocowane w drewnianych ramach na wpust tworząc romboidalną dekorację, wzmocnione dodatkowo żelaznymi okuciami, umocowane na metalowych zawiasach kątowych z hakiem (patrz. fot. nr 32,33,34), brama przejazdu bramnego współczesna, metalowa, dwuskrzydłowa, górna część skrzydeł ażurowa dolna pełna, drzwi zewnętrzne budynku garażowego zlokalizowanego w narożniku płn. zachodnim współczesne, drewniane, dwuskrzydłowe. Stolarka wewnętrzna w większości drewniana, współczesna bez wartości artystycznych.

Rzut

Budynek wzniesiony od jednego rzutu, o obrysie zbliżonym do litery T rozplanowany na osi północ-południe; front zwrócony w kierunku północnym, w stronę ul. Jagiellońskiej. Korpus budynku zlokalizowany równolegle do ulicy Jagiellońskiej o kształcie zbliżonym do prostokąta, o wymiarach zewnętrznych 3416 x 1200 cm, korpus zlokalizowany prostopadłe do ulicy Jagiellońskiej w kierunku południowym o kształcie zbliżonym do prostokąta, o wymiarach zewnętrznych 2959 x 959 cm, do jego ściany od strony zachodniej przylega pomieszczenie klatki schodowej i pomieszczeń sanitarnych o kształcie zbliżonym do wydłużonego prostokąta o wymiarach zewnętrznych 268X1561 cm. Do ściany płn. zachodniej (w narożniku) przylega pomieszczenie przedsionka o kształcie zbliżonym do kwadratu, do ściany płn. wschodniej przylega pomieszczenie korytarza z wejściem głównym o kształcie zbliżonym do prostokąta (patrz rzut D, fot. nr 18,32), drugie wejście umieszczone w ścianie południowej skrzydła usytuowanego prostopadłe do ulicy Jagiellońskiej oraz dodatkowe wejścia zewnętrzne do pomieszczeń piwnicznych w elewacji wschodniej oraz wejście w dobudówce dostawionej do elewacji wschodniej (patrz. fot. 15,35,36).

Bryła

Obiekt charakteryzuje się jednolitą bryłą, adekwatną do w/opisanego planu.

Skrzydło usytuowane równolegle do ulicy Jagiellońskiej ma formę leżącego prostopadłościanu z przejazdem bramnym, nakrytego wysokim dachem 4-spadowym z trójschodkowym szczytem, z facjatką od strony zachodniej nakrytą daszkiem dwuspadowym, lukarną od strony wschodniej krytą daszkiem płaskim i oknem połaciowym. Wysokość całkowita tej części budynku wynosi ok. 1400 cm. Skrzydło usytuowane prostopadłe do ulicy Jagiellońskiej tworzące jednolitą całość ze skrzydłem od frontu również ma formę leżącego prostopadłościanu, nakrytego wysokim dachem czterospadowym z kalenicą na równi wysokości kalenicy skrzydła usytuowanego od frontu działki. W połaci dachowej elewacji wschodniej i zachodniej skrzydła usytuowanego prostopadłe do frontu działki lukarna nakryta dachem płaskim umieszczona wzdłuż całej połaci dachowej równolegle do kalenicy stanowiąca równocześnie jego czwartą kondygnację - (patrz. fot. nr 1,16,18,17.) Jest to budynek 4-kondygnacyjny (pomieszczenie sali gimnastycznej wysokości dwóch kondygnacji), podpiwniczony, z nieużytkowym strychem. Piwnica umieszczona pod całym budynkiem, pomieszczenie piwniczne w skrzydle usytuowanym frontowo stanowi pomieszczenie sali gimnastycznej, w skrzydle usytuowanym prostopadłe pomieszczenia piwniczne dwupoziomowe w większości zaadaptowane na pomieszczenia pracowni i sal lekcyjnych oraz wykorzystywane na potrzeby kotłowni dostępne od korytarza zlokalizowanego w narożniku północno-wschodnim oraz przez wejścia zlokalizowane w ścianie wschodniej budynku. Komunikacje pionową budynku zapewniają schody umieszczone w części północno-wschodniej i zachodniej.

C.d. wkładka nr 5

Wkładkę założył: **mgr A. Rychlicka, X.2005 r.**

Miejsce przechowywania negatywów: **WUOZ w Szczecinie.**

5.



6.



7.



8.



1.Miejscowość: Szczecin	4. Obiekt (nazwa jak w karcie)	5. Zawartość wkładki:
2.Gmina: loco	BUDYNEK LICEUM UL. JAGIELLOŃSKA 65	Tekst, foto
3.Województwo : Zachodniopomorskie		

c. dalszy rubryki 13**E l e w a c j e**

Budynek o pierwotnej formie architektonicznej, o pierwotnej kompozycji i wystroju architektonicznym, z historyczną stolarką, skromnym detałem architektonicznym wykonanym z cegły ceramicznej , nietynkowanym.

Elewacja frontowa o regularnej kompozycji , 8-osiowa z przejazdem bramnym i szczytem schodkowym w połaci dachowej . Pionowy podział elewacji wyznaczają otwory okienne o wysokości dwóch kondygnacji ujęte schodkowym obramieniem z ceglanyimi parapetami , przejazd bramny . Na wysokości III i IV kondygnacji symetrycznie rozmieszczone otwory okienne w formie stojących prostokątów. Poziomy podział elewacji stanowią cokół zwiększający się w kierunku ul. Boh. Warszawy zakończony gzymsem wykonanym z dwóch warstw cegły ceramicznej (1 warstwa licząc od poziomu terenu wozówkowa ułożona pionowo , 2 warstwa główkowa ułożona poziomo), gzyms międzykondygnacyjny wykonany z 4 warstw cegły ceramicznej (1-warstwa licząc od poziomu terenu główkowa ułożona na płask, 2- warstwa wozówkowa ułożona w pionie, 3- warstwa główkowa ułożona na płask, 4- warstwa główkowa ułożona w opinie) , gzyms podokapowy wykonany z 4 warstw cegły ceramicznej (1 warstwa licząc od poziomu terenu główkowa ułożona w pionie, 2 warstwa główkowa ułożona na płask, 3 warstwa wozówkowa ułożona w pionie , 4 warstwa główkowa ułożona na płask). Gzyms wykonany z 2 warstw cegły ceramicznej (1 warstwa główkowa położona na płask, 2 warstwa główkowa położona pionowo) stanowi zwieńczenie szczytu schodkowego. Nad gzymsem międzykondygnacyjnym napis na białym tle wymalowany czarną farbą o treści : Państwowy Urząd Repatriacyjny Punkt Etapowy Nr 2, nad przejazdem bramnym o treści: Punkt Przyjęcia Repatriantów z Zachodu Etap 2 (patrz. fot. nr 1, 37,38,39).

Elewacja wschodnia (3-osiowa) i płn. wschodnia (2-osiowa) skrzydła usytuowanego równolegle do ul. Jagiellońskiej opracowana analogicznie jak elewacja frontowa z lukarnami zwieńczonymi prostymi dachami. W elewacji płn. wschodniej wmurowany kamień granitowy z wyrytą datą rozpoczęcia prac budowlanych oraz płyta poświęcona Patronowi Ośrodka Dr Czesławowi Piskorskiemu. (patrz. fot. nr 16, 40,28). Narożniki budynku zaakcentowane poprzez schodkowe ułożenie cegły (patrz. fot. nr 41). Elewacja płn. zachodnia o zróżnicowanej wielkości otworów okiennych , przejazdem bramnym , lukarną zwieńczoną prostym dachem i gzymsami międzykondygnacyjnymi i podokapowymi opracowanymi analogicznie jak w elewacji frontowej (patrz. fot. nr 18).

c.d. wkładka nr 6

Wkładkę założył : **mgr A. Rychlicka, X. 2005 r.**

Miejsce przechowywania negatywów: **WUOZ w Szczecinie**

9.



10.



11.



12.



1. Miejscowość SZCZECIN	4. Obiekt (nazwa jak w karcie) BUDYNEK LICEUM ul. Jagiellońska 65	5. Zawartość wkładki: tekst, foto
2. Gmina loco		
3. Województwo zachodniopomorskie		

c.d. rubr. nr 13

Elewacja wschodnia skrzydła usytuowanego prostopadle do ul. Jagiellońskiej o regularnej linii i kompozycji, na którą składają się symetrycznie umieszczone otwory okienne o takiej samej wielkości i podziałach w skrzydłach okiennych na poziomie wszystkich kondygnacji (patrz. fot. nr 16). Na poziomie piwnicy wstawiono jedno okno PCV bez zachowania pierwotnej wielkości otworu okiennego (zamurowano otwór okienny cegłą cementową, patrz fot. nr 36) , w części południowej elewacji dobudowano aneks z wtórnym wejściem prowadzącym do pomieszczeń piwnicznych (patrz fot. nr 15) ,w części północnej pomieszczenie korytarza wysuniętego z lica elewacji zakończonego płaskim dachem z głównym wejściem nad którym umieszczono daszek wykonany z blachy trapezowej , zwieńczonego gzymsem podokapowym wykonanym z czterech warstw cegły ceramicznej (I –warstwa licząc o dołu główkowa, II – wozówkowa ułożona pionowo , III- główkowa, IV- wozówkowa ułożona poziomo) ujętego symetrycznie słupkami z cegły ceramicznej oraz otworami okiennymi w formie stojących prostokątów (patrz fot. nr 32).

Podziały poziome stanowią , gzymsy międzykondygnacyjne oraz gzyms podokapowy opracowane analogicznie jak w elewacji frontowej. Nad gzymsem III kondygnacji dodatkowy podział pionowy w formie niewielkiego zadaszenia krytego dachówką ceramiczną karpiówką . Elewacja południowa prosto opracowana z wejściem do budynku i podziałami poziomymi (gzymsy międzykondygnacyjne , gzyms podokapowy opracowane analogicznie jak w elewacji frontowej , zadaszenie analogicznie jak w elewacji wschodniej ,patrz fot. nr 17). Elewacja zachodnia rozczłonkowana pomieszczeniem klatki schodowej i pomieszczeń sanitarnych, budynkiem garażu na poziomie parteru , wysuniętymi poza lico .Budynek garażu wybudowany wtórnie przy wykorzystaniu istniejących słupków murowanych z cegły ceramicznej stanowiących podstawę pomieszczenia przedsionka II kondygnacji tworzących pierwotnie wiatę .Wtórne ściany garażu tynkowane . Otwory okienne o różnej wielkości i kształcie, częściowo zmniejszone poprzez zamurowanie cegłą klinkierową .Podział poziomy stanowią gzymsy międzykondygnacyjne oraz gzyms podokapowy opracowany analogicznie jak w elewacji frontowej oraz zadaszenie analogicznie jak w elewacji wschodniej i południowej (patrz. fot. nr 17,18,3,31). Wszystkie elewacje o murowane z cegły ceramicznej w tonacji brązów , nietynkowane.

c.d. wkładka nr 7

Wkładkę założył: **mgr A. Rychlicka , X.2005 r.**

Miejsce przechowywania negatywów: **WUOZ w Szczecinie**

13.



14.



15.



16.



1. Miejscowość SZCZECIN	4. Obiekt (nazwa jak w karcie) BUDYNEK LICEUM ul. Jagiellońska 65	5. Zawartość wkładki: tekst , foto
2. Gmina loco		
3. Województwo zachodniopomorskie		

c.d. rubr. nr 13**Wnętrze**

Rozplanowanie wnętrza nie wykazuje istotnych cech wtórnych, a niewielkie zmiany dotyczyły wydzielenia pom. , gospodarczych i składowych, w wyniku którego wprowadzono wtórne ścianki działowe .

W skrzydle usytuowanym równolegle do ulicy Jagiellońskiej poziom piwnicy i parteru kondygnacji stanowi pomieszczenie sali gimnastycznej , pozostałe kondygnacje to pomieszczenia wykorzystywane na potrzeby ośrodka (sale lekcyjne, pokoje pedagogów) w układzie dwutraktowym ze wzdłużnym korytarzem międzytraktowym. W skrzydle usytuowanym prostopadle do ul. Jagiellońskiej parter i pozostałe kondygnacje również w układzie 2-traktowym, ze wzdłużnym korytarzem międzytraktowym. W korytarzu III kondygnacji wprowadzono podciągi w formie słupów dzielących dodatkowo jego przestrzeń (patrz. fot. nr 21) . W części płn. wschodniej pomieszczenie korytarza ze schodami prowadzącymi na poziom parteru , w części pld. zachodniej pomieszczenia łazienek , pośrodku w części zachodniej pomieszczenie klatki schodowej. W narożniku płn.- zachodnim pomieszczenie przedsionka prowadzące do pomieszczenia mieszkalnego zlokalizowanego nad przejazdem bramnym budynku. Pomieszczenia piwniczne częściowo użytkowe (sale lekcyjne, pracownie).

Wyposażenie

W budynku nie zachowały się elementy pierwotnego wyposażenia .

Instalacje

C.O.,C.W. podłączone do miejskiej sieci ciepłowniczej , elektryczna oświetleniowa , wod-kan., gazowa, telefoniczna ,wentylacja grawitacyjna z 4 kominami, odgromowa.

Wkładkę założył: **mgr A. Rychlicka , X.2005 r.**

Miejsce przechowywania negatywów: **WUOZ w Szczecinie**

17.



18.



18.



1. Miejscowość SZCZECIN	4. Obiekt (nazwa jak w karcie) BUDYNEK LICEUM ul. Jagiellońska 65	5. Zawartość wkładki: spis planów, map, spis fotografii
2. Gmina loco		
3. Województwo zachodniopomorskie		

Spis map, planów

- A. Plan sytuacyjny działki z 1882 r. – przerys z Akt Nadzoru Budowlanego nr 37 w zbiorach Archiwum Państwowego w Szczecinie.
- B. Fragment planu miasta z 1910 r. w: M. Wehrmann, Gesichte der Stadt Stettin, 1911 r. (powiększenie).
- C. Plan sytuacyjny działki 3/16 – kserokopia ze zbiorów Specjalnego Ośrodka Szkolno- Wychowawczego nr 2 w Szczecinie .
- D. Rzut parteru w skali 1:100 .
- E. Rzut parteru w skali 1:100 – ksero z Akt Nadzoru Budowlanego nr 36 w zbiorach Archiwum Państwowego w Szczecinie.

Spis fotografii:

- 1.widok na elew. frontową (północną)
- 2.widok na frag. ogrodzenia na froncie działki
- 3. widok w kierunku północnym (elew. płd. zach, przejazd bramny,
- 4. widok w kierunku płd. (wew. droga, zabud. Fabryki Polmos)
- 5. widok w kierunku płd. (aleja wew. i wjazd. brama)
- 6.widok na elewację budynku zlokal. w części płd. zach. parceli
- 7.widok na budynki garażowe w cz. Płd. zach. parceli
- 8. widok na zieleń na froncie działki
- 9.widok na zieleń wzdłuż wsch. granicy działki
- 10.widok w kierunku płn. (wewnętrzne aleje)
- 11.widok na elew. wsch. , płn. wschod. , płd.
- 12.widok na frag. wewn. ogrodzenia na froncie działki
- 13.widok na schody i wew. ogrodzenie na froncie działki
- 14.widok na frag. elewacji wschodniej z wejściem głównym
- 15.widok w kierunku płd. mur oporowy wzdłuż elew. wsch.
- 16.widok na elewację wschodnią i pół. wschodnią
- 17.widok na elewację południową
- 18.widok na elewację pół. zach.
- 19.widok na pomieszczenie korytarza na poziomie parteru
- 20.widok na pomieszczenie sali gimnastycznej
- 21.widok na pomieszczenie korytarza na poziomie III kondygnacji
- 22.widok na konstrukcję więźby dachowej
- 23.jw.
- 24.jw.

cd. załącznik nr 9

20.

Wkładkę założył: **mgr A. Rychlicka, X.2005 r.**Miejsce przechowywania negatywów: **WUOZ w Szczecinie**

21.



22.



23.



24.



1. Miejscowość SZCZECIN	4. Obiekt (nazwa jak w karcie) BUDYNEK LICEUM ul. Jagiellońska 65	5. Zawartość wkładki: spis fotografii , foto
2. Gmina loco		
3. Województwo zachodniopomorskie		

Spis fotografii cd. :

25.widok na drewniane schody prowadzące na strych

26.jw.

27.widok na wejście w elewacji pld.

28.zbliżenie stolarki okiennej w elew. ptn. wsch.

29.zbliżenie stolarki okiennej w elewacji wsch.

30.zbliżenie stolarki okiennej w elew. pld.zach.

31.zbliżenie stolarki okiennej w elew. pld.zach.

32.widok na drzwi w elew. wsch.

33.jw. widok od wewnątrz

34.widok na drzwi w elew. pld.

35.widok na drzwi w elew. wsch. –poziom piwnic

36.widok na elew. wsch. (poziom piwnic)

37.zbliżenie obramienia okiennego w elew. frontowej(północnej)

38.zbliżenie na napis umieszczony na elew. frontowej.

39.zbliżenie na napis umieszczony nad przejazdem bramnym.

40.zbliżenie na kamień wmurowany w elew. ptn. wsch.

41.zbliżenie na narożnik ptn. wschodni.

25.

Wkładkę założył: mgr A. Rychlicka , X.2005 r.Miejsce przechowywania negatywów: WUOZ w Szczecinie

26.



27.



28.



1. Miejscowość **SZCZECIN**
2. Gmina **loco**
3. Województwo **zachodniopomorskie**

4. Obiekt (nazwa jak w karcie)
BUDYNEK LICEUM
ul. Jagiellońska 65

5. Zawartość wkładki:
foto

29.



30.



Wkładkę założył: **mgr A. Rychlicka , X.2005 r.**

Miejsce przechowywania negatywów: **WUOZ w Szczecinie**

31.



32.



33.



1.Miejscowość: SZCZECIN	4.Obiekt (nazwa jak w karcie)	5.zawartość wkładki:
2.Gmina : loco	BUDYNEK LICEUM UL. JAGIELLOŃSKA 65	foto
3. Województwo: zachodniopomorskie		

34.



35.



Wkładkę założył : mgr A. Rychlicka, X.2005 r.

Miejsce przechowywania negatywów: WUOZ w Szczecinie

36.



38.



37.



1.Miejscowość: Szczecin 2.Gmina: loco 3. Województwo: Zachodniopomorskie	4.Obiekt(nazwa jak w karcie) BUDYNEK LICEUM UL. JAGIELLOŃSKA 65	5.zawartość wkładki: foto
---	---	-------------------------------------

39.



40.



Wkładkę założył: **Agnieszka Rychlicka, X, 2005 r.**

Miejsce przechowywania negatywów: **WUOZ w Szczecinie.**

41.

