

1. Obiekt

STODOŁA nr 11

2. Czas powstania

1855 r.

3. Miejscowość

POWODOWO

11 Zdjęcia, rzut, przekrój, sytuacja, orientacja

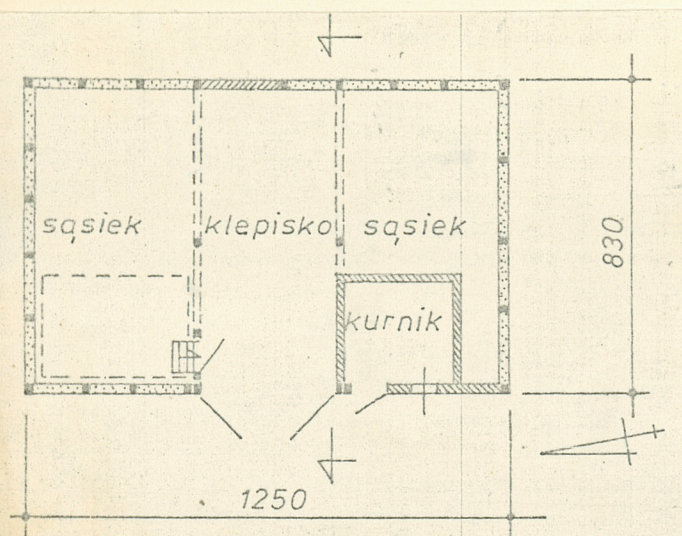

Skala 1:200

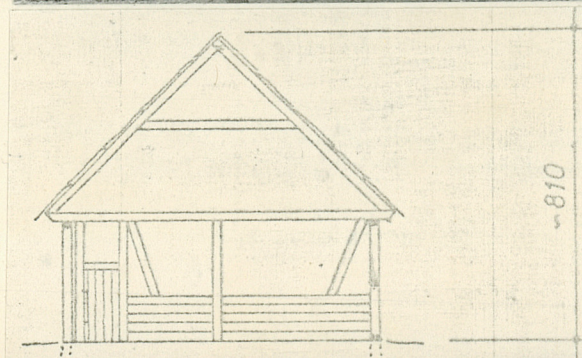

4. Adres

Powodowo nr 11

nr hipoteczny

5. Przynależność administracyjna

województwo zielonogórskie

gmina Wolsztyn

6. Poprzednie nazwy miejscowości

Powodowo
(przed 1818 r. - Lehfelde)

7. Przynależność administracyjna
1 VI 1975

województwo południowopomorskie

powiat Wolsztyn

8. Właściciel i jego adres

Marian Baryła
Powodowo nr 11
Kod 64-200

9. Człownik i jego adres

J.W.

10. Rejestr zabytków

Nr data

12. Autorzy, historia obiektu, określenie stylu.

Jednoklepuska, nieprzejezdna stodoła założona na planie prostokąta, wzniesiona w technice ryglowej z wypełnieniem strychułowym przez nieznanego budowniczego w 1855 r.

Brak informacji o piwotnych właścicielach obięcia. Z uwagi na zatarty obraz pierwotnego układu przestrzennego zagrody wnioskowanie co do statusu jej dawnych właścicieli jest niemożliwe. Ostatnim przedwojennym gospodarzem był Niemiec Kupka. Od 1947 r. zagrodę przejęła rodzina Baryłów, a obecnym prawnym właścicielem jest Marian Baryła /ur. 1942 r./. Ziemia uprawna została zdana przed kilkunastu laty na PFZ. Chałupę zamieszkuje pięć osób.

13. Opis (sytuacja, materiał i konstrukcja, rzut, bryła, elewacje, wnętrze, wyposażenie, instalacje)

Powodów jest niewielką osadą o założeniu przestrzennym w typie ulicówki, położoną w odległości około 2 km na zachód od Wolsztyna. Zabudowa wiejska rozmieszczona częściowo przy szosie Wolsztyn - Sulechów i - w przeważającej ilości - przy drodze bocznej, odchodzącej w kierunku SE.

Gospodarstwo nr 11 zlokalizowane jest przy skrzyżowaniu dróg, po południowej stronie szosy Wolsztyn - Sulechów. Działka siedliskowa rozległa, prostokątna. Pierwotny układ przestrzenny zabudowy nieczytelny. Zagroda zorientowana jest ku bocznej drodze. W północnej części parceli usytuowana jest - kalenicowo do drogi - murowana chałupa z dużą przybudówką. Po południowej stronie chałupy, posadowiony jest drugi, również murowany budynek mieszkalny, zwrócony szczytem do drogi. Ryglowa stodoła posadowiona jest w południowej części działki, równoległe do chałupy. Zabudowę towarzyszącą stanowi szopa ustawiona między oboma chałupami. W południowo-zachodniej części działki założony warzywnik. Nawierzchnia podwórza ziemno-trawiasta. Obięcie ogrodzone drewnianymi płotami sztachetowymi i częściowo siatką drucianą. Wjazd przez dwuskrzydłową bramę od strony szosy.

Inwentaryzowana stodoła założona na planie prostokąta o wymiarach 1250 x 830 cm, nakryta jest dachem dwuspadowym. Wysokość całkowita budynku ok. 810 cm; stosunek wysokości ścian do wysokości dachu jak ca 4 : 5. Front stodoły zwrócony w kierunku zachodnim. Rozplanowanie wnętrza - pomiędzy dwoma sąsiedkami o równej powierzchni znajduje się nieprzejezdne klepisko. W prawym sąsiedku wydzielony jest wtórnie kurnik. Pod zachodnią częścią lewego sąsiedka umieszczona jest piwnica o kamiennych ścianach, zagłębiona w grunt na około 160 cm. Ściany obwodowe ryglowe /południowa część ściany frontowej wtórnie przemurowana cegłą ceramiczną /z wypełnieniem strychułowym, osadzone na kamienno-ceglanych ławach fundamentowych o wysokości 50 cm ponad poziom gruntu. Kurnik wydzielony ścianami murowanymi z cegły ceramicznej. Sądiecznice poziomo odeskowane o wysokości ca 115 cm. Wrota dwuskrzydłowe, deskowe, zawieszone na pasowych zawiasach kowalskiej roboty. Na nadprożu wrót wyrzyta data: 10.III.1855 /prawdopodobna data budowy obiektu/. Drzwi do kurnika jednoskrzydłowe, deskowe. Pierwotnie w tylnej /wschodniej/ ścianie umieszczone były jednoskrzydłowe drzwi, prowadzące na klepisko; obecnie otwór drzwiowy jest zamurowany. Kurnik oświetla niewielkie okienko z prowizoryczną, drewnianą stolarką. W obu sąsiedkach i kurniku podłoga gruntowa, na klepisku utwardzone gliną. W kurniku strop belkowy nagi; w prawym sąsiedku na belkach stropowych ułożone są luźno drewniane żerdzie. Dach dwuspadowy, połączenie kryte eternitem /pierwotnie słomianą strzechą/. Szczyty dachu pionowo odeskowane. Konstrukcja wieżby dachowej krokwiowo-jętkowa, stopy krokwi osadzone na wpust ukośny w belkach stropowych, wyprowadzonych poza lico ścian długich o ok. 30 cm. Brak instalacji technicznych.

14. Kubatura

ca 560 m³

15. Powierzchnia użytkowa

103,7 m²

16. Przeznaczenie pierwotne

do składowania siana i słomy
oraz dokonywania omłotów

17. Urzycowanie obecne

do składowania siana i słomy
oraz dokonywania omłotów

18. Prace budowlane i konserwatorskie, ich przebieg i dokumentacja

W 1970 r. pierwotne poszycie słomiane dachu zastąpiono
eternitem

19. stan zachowania (fundamenty, ściany zewnętrzne, ściany wewnętrzne, sklepienia, stropy,
konstrukcje dachowe, pokrycie dachu, wyposażenie i instalacje)

Obiekt bardzo zniszczony. Duże ubytki w wypełnieniu
kwater międzyryglowych i szalunku szczytów dachu.
Stolarka drzwiowa zniszczona.

20. Najpilniejsze postulaty konserwatorskie

21. Akta archiwalne (rodzaj akt, numer i miejsce przechowania)

22. Bibliografia

23. Źródła ikonograficzne i fotografie (rodzaj, miejsca przechowania, signatury)

Fot. nr neg. 69455, 69456
Prac. Fot. PP PKZ o/Szczecin

24. Uwagi różne

Obiekt został wzięty w katalogu budownictwa ludowego gm. Wolsztyn. woj. zielonogórskie, opracowanym przez PDE PP PKZ o/Szczecin na zlecenie Wojewódzkiego Konserwatora Zabytków w Zielonej Górze

25. Opracował

tekst mgr Cezary Nowakowski, 13.04.1987 r.

imię, nazwisko, data, podpis

plany, rysunki mgr C. Nowakowski, mgr Maciej Szukała, 1985 r.

imię, nazwisko, data, podpis

zdjęcia fotogr Zbigniew Ryngwelski, kwiecień 1985 r.

imię, nazwisko, data, podpis

miejsce przechowania negatywów Prac. Fot. PP PKZ o/Szczecin

Karta po wypełnieniu podlega ochronie na podstawie przepisów prawa autorskiego

26. Adnotacje o inspekcjach, informacje o zmianach (daty, imiona i nazwiska wypełniających)

27. Załączniki

1. Miejscowość

2. Obiekt (nazwa jak w karcie)

3. Zawartość wkładki (nazwa obiektu lub materiału uzupełniającego)

P O W O D O W O

Stodoła nr 11

plan sytuacyjny

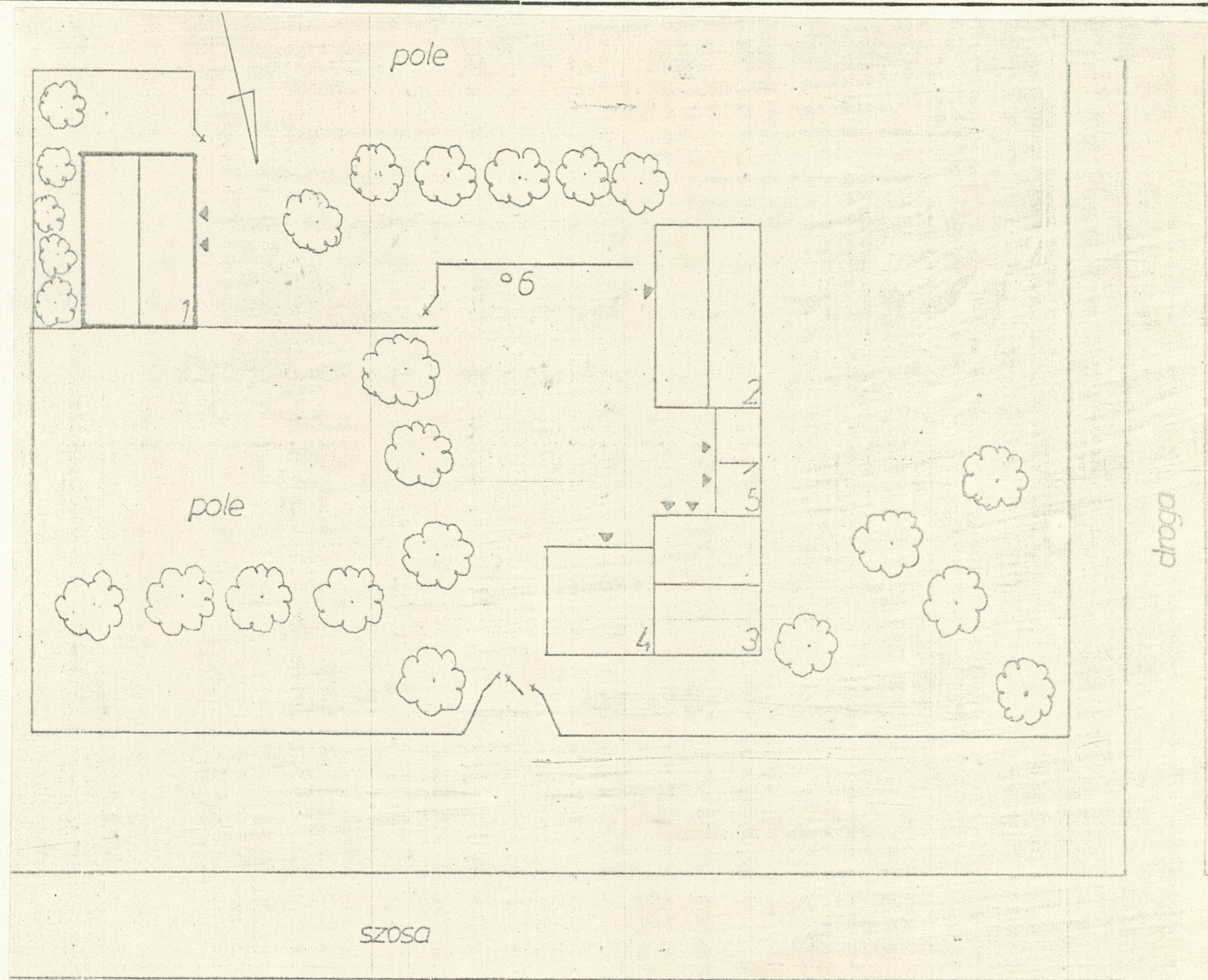

Wkładkę założył: W. Witek, maj 1987 r.

(imię, nazwisko, data)

Miejsce przechowywania negatywów: Prac. Fot. PP PKZ O/Szczecin

OZGraf. Z.P. Ostróda zam. 699 nakł. 23,600

sytuacja 1:500