

1. Obiekt

DOM MIESZKALNY NR 15 A

2. Czas powstania  
k. XIX w.

3. Miejscowość  
B I A Ł Y S T O K

11. Zdjęcia, rzut, przekrój, sytuacja, orientacja

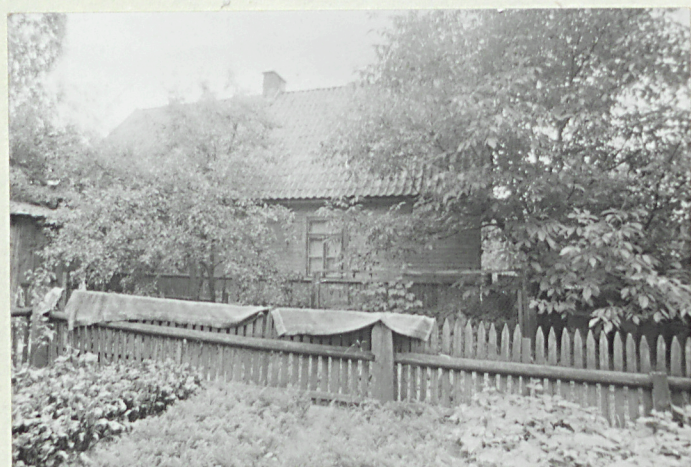

4. Adres  
ul. Kraszewskiego 15 A

nr hipoteczny .....

5. Przynależność administracyjna  
białostockie

województwo

gmina miasto

6. Poprzednie nazwy miejscowości

7. Przynależność administracyjna  
1 VI 1975

województwo białostockie

powiat miejski Białystok

8. Właściciel i jego adres

[REDACTED]

9. Użytkownik i jego adres

[REDACTED]

10. Rejestr zabytków:

Nr 433

data 8.09.1989r



12. Autorzy, historia obiektu, określenie stylu.

Budynek został zbudowany w k.XIX w. przez [redacted], pradziadka obecnego właściciela domu. Następnym właścicielem zabytu został [redacted], syn [redacted]. W r.1965 właścicielami zostali [redacted] z siostrą [redacted], którzy włożyli domem po połowie, aż do śmierci [redacted] w 1988 r. W czasie ostatniej wojny światowej budynek uległ nieznacznym zniszczeniom i obecny właściciel w 1980 r. przystąpił do jego generalnego remontu trwającego aż do dnia dzisiejszego /zakres wykonanych prac podany niżej/. Majstrem na budowie był Antoni Waliński z okolic Choroszczy.

Budynek nosi cechy charakterystyczne dla XIX-wiecznego budownictwa mieszkaniowego Bojar, jest istotnym elementem kulturowym dzielnicy o dużych wartościach historycznych i architektonicznych.

13. Opis (sytuacja, materiał i konstrukcja, rzut, bryła, elewacje, wnętrze, wy. oszażenie, instalacje)

Sytuacja: budynek usytuowany w odległości ok. 20 m od ulicy Kraszewskiego, na bardzo wydłużonej działce, kalenicowo do ulicy. Materiał, konstrukcja, technika: dom drewniany, szerokofrontowy, symetryczny osadzony na wysokim fundamencie betonowo-ceglanym, częściowo podpiwniczony. Ściany konstrukcji zrębowej na obłap, bez ostatków, węgły opilastrowane pionowo deskami. Belki ścian oszalowane do 1/3 wysokości pionowo deseczkami, wyżej- poziomo. Okna 4- i 6-polowe z oberluftami, pojedyncze i dubeltowe; drzwi jednoskrzydłowe, nowe, płycinowe. Dach dwuspadowy lekko wysunięty poza zrąb budynku, pokryty dachówką ceramiczną. Więźba dachowa krokwiowo-jętkowa o więzarach spoczywających piętami na belkach sufitowych.

Rzut: budynek na planie prostokąta zbliżonego do kwadratu.

Bryła: budynek jednokondygnacyjny z nieużytkowanym poddaszem, częściowo podpiwniczony.

Elewacje: elewacja frontowa /od ogrodu/ 4-osiowa, na jednej osi drzwi wejściowe, na pozostałych okna. W elewacji ganek betonowy nakryty jednospadowym drewnianym daszkiem wspartym na 6 słupach drewnianych. Daszek nakryty dachówką cementową. Do ganku prowadzą 6-stopniowe betonowe schodki. Elewacja tylna /od ul.Kraszewskiego/ 2-osiowa, na osiach okna. Szczyt /pn.-wsch./ 2-osiowy, na osiach okna. W górnej części ściany szczytowej szalunek pionowy, wyżej poziomy, jeszcze wyżej w jodełkę; po bokach- poziomo. Jest 2-polowe poziomo umieszczone okienko. Szczyt /pd.-zach./ 1-osiowy, na osi okno, oszalowany jak poprzednio. W szczytach duże deski okapowe wystające poza zrąb budynku.

Wnętrze, wyposażenie, instalacje: podłogi drewniane z desek osadzonych na legarach ściany w korytarzu murowane z cegły, reszta ścian drewniana z belek sosnowych. Ściany wewnętrzne obite pilśnią i otapetowane. Budynek wyposażony w instalację elektryczną, wodociagową i szambo.



14. Kubatura	15. Powierzchnia użytkowa	16. Przeznaczenie pierwotne mieszkalne	17. Urzycowanie obecne mieszkalne
18. Prace budowlane i konserwatorskie, ich przebieg i skutki W r. 1980 rozpoczęto remont budynku i przeprowadzono następujące prace: - wymiana podwalin - wymiana więźby dachowej - wymiana zniszczonych belek ścian - remont stolarki okiennej i drzwiowej - założenie co z pieca i budowa pieca centralnego - budowa piwnicy w 1/2 budynku - budowa kładówki w korytarzu		19. stan zachowania (fundamenty, ściany zewnętrzne, ściany wewnętrzne, sklepienia, stropy konstrukcje dachowe, pokrycie dachu, wyposażenie i instalacje) Budynek w trakcie prac remontowo-konserwatorskich.	
		20. Najpilniejsze postulaty konserwatorskie	



21. Akta archiwalne (rodzaj akt, numer i miejsce przechowania)

24. Uwagi różne

22. Bibliografia

25. Opracował

tekst

Jerzy Tołkoczko, 29-VI-1989r.

plany, rysunki

Hanna Tołkoczko, 29-VI-1989r.

zdjęcia fotogr

Jerzy Tołkoczko, 29-VI-1989r.

miejsce przechowania negatywów

Karta po wypełnieniu podlega ochronie na podstawie przepisów prawa autorskiego

23. Źródła ikonograficzne i fotografia (rodzaj, miejsca przechowania, signatury)

26. Adnotacje o inspekcjach, informacje o zmianach (daty, imiona i nazwiska wypełniających)

27. Załączniki

2 składowki



1. Miejscowość  
BIAŁYSTOK

2. Obiekt (nazwa jak w karcie)  
DOM MIESZKALNY  
UL. KRASZEWSKIEGO 15 A

3. Zawartość wkładki (nazwa obiektu lub materiału uzupełniającego)  
6 ZDJĘĆ FOTOGRAFICZNYCH I PLAN SYTUACYJNY



Wkładkę założył: Jerzy Tołkoczko, 29-VI-1989  
(imię, nazwisko, data)

Miejsce przechowywania negatywów:

OZGraf. Z.P. Ostróda zam. 699 nakł. 23.600



Legenda:

- 1-garaż
- 2-Budynki
- 3-ogrodzenie
- 3-miasto
- 4-szklarnia



SAD

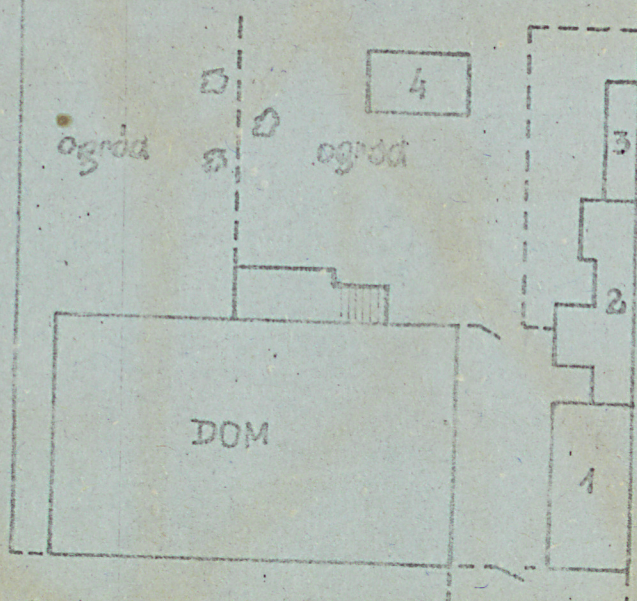

PLAN SYTUACYJNY

1:250



1. Miejscowość  
BIAŁYSTOK

2. Obiekt (nazwa jak w karcie)  
DOM MIESZKALNY  
UL. KRASZEWSKIEGO 15 A

3. Zawartość wkładki (nazwa obiektu lub materiału uzupełniającego)  
RZUTY PARTERU I PIWNICY ORAZ PLAN ORIENTACYJNY

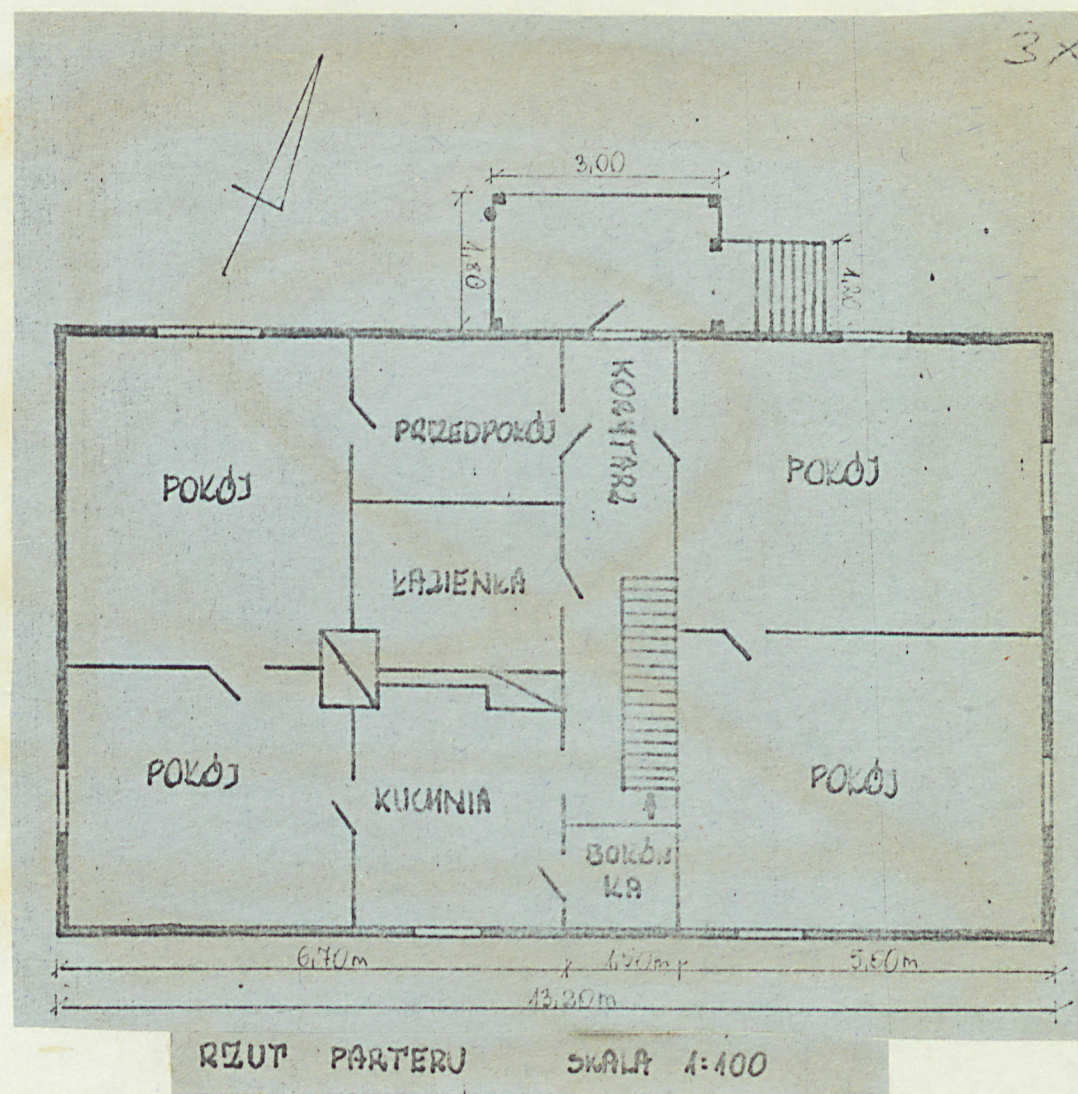
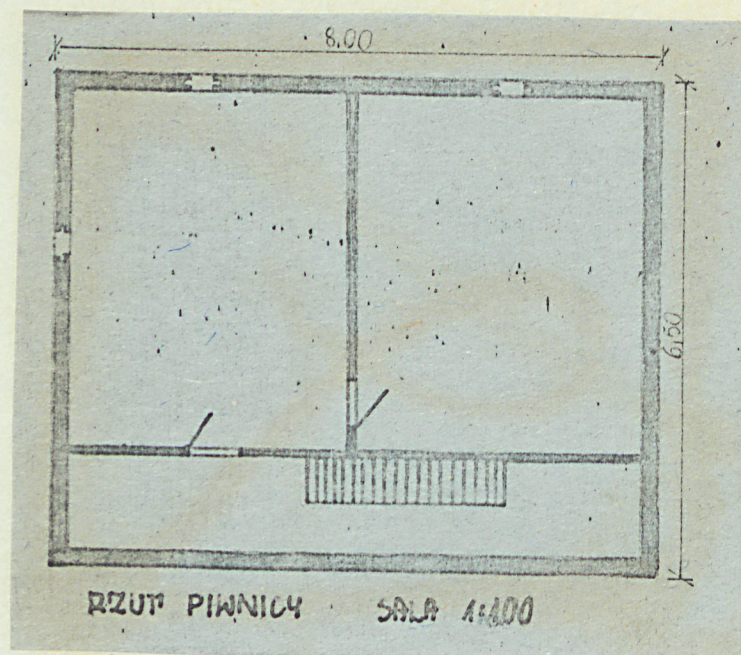

Wkładkę założył: Jerzy Tokkoczko, 29-VI-1989 r.  
(imię, nazwisko, data)

Miejsce przechowywania negatywów: \_\_\_\_\_

OZGraf. Z.P. Ostróda zam. 699 naki. 23.690

Wzór ODZ 1978 r.



