

OŚRODEK DOKUMENTACJI
ZABYTKÓW w WARSZAWIE

KARTA EWIDENCYJNA ZABYTKÓW
ARCHITEKTURY I BUDOWNICTWA

A B C D E F G H I J K L M N O P R S T U V X Y Z

BK 210

Nr 302
PODLASKIE

1. Obiekt

DAWNY BUDYNEK GOSPODARCZY, OB. ŁAZNIA

26/8

2. Czas powstania

1945 r.

3. Miejscowość

BIAŁOWIEŻA

4. Adres

Białowieża
ul. Zastawa 69

nr hipoteczny

5. Przynależność administracyjna

województwo białostockie

gmina Białowieża pow. Hajnówka

6. Poprzednie nazwy miejscowości

7. Przynależność administracyjna
1 VI 1975

województwo białostockie

powiat Hajnówka

8. Właściciel i jego adres

9. Użytkownik i jego adres

J.W.

10. Rejestr zabytków

Nr 765 2 dn. 30.12.1992
data

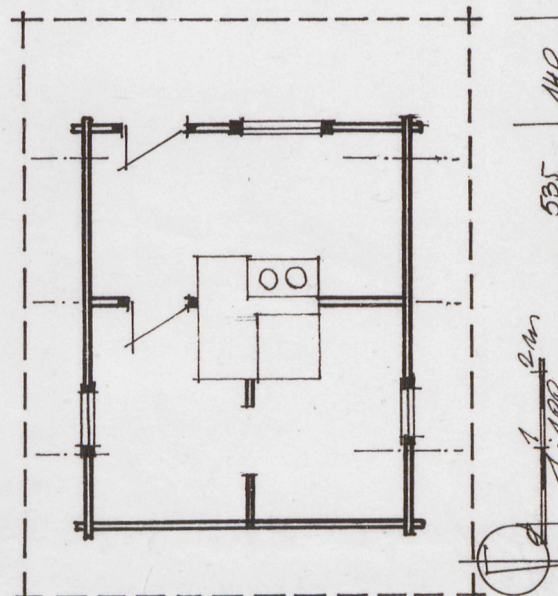
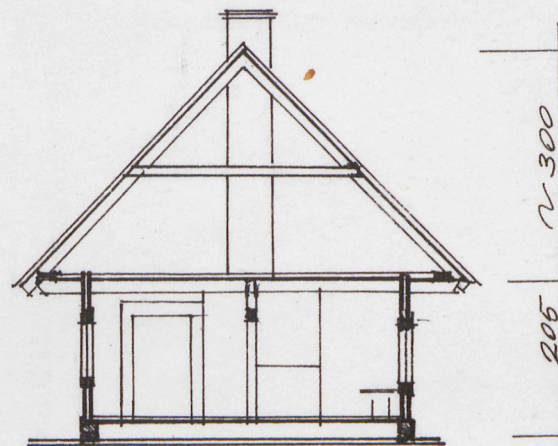

12. Autorzy, historia obiektu, określenie stylu

Wybudowany w 1945 r. z przeznaczeniem na budynek gospodarczy na narzędzia i materiały we wsi Koszele gm. Orle dla Jana Szyska. Do skansenu przeniesiony w 1987 r.. Przebudowany i adaptowany na łaźnię. Praktycznie utracił swoje dawne cechy. Karta założona ze względu na całość obiektu.

Budownictwo ludowe.

13. Opis (sytuacja, materiał i konstrukcja, rzut, bryła, elewacje, wnętrze, wyposażenie, instalacje)

- Sytuacja: Skansen położony na zach. skraju miejscowości. Przy ul. Zastawa 69. Zajmuje prostokątny teren. Łaźnia przy jego płn.-wsch. narożniku, przy rzeczce, za chałupą nr I. Otoczona drzewkami. Połączona z rzeczką deskowym pomostem.
- Materiał i konstrukcja: drewniany, o zrębowej konstrukcji ścian. Podwalina sosnowa o wym 16x20 cm, położona na kamieniach polnych tzw. "otoczakach". Zrąb wys. 205 cm, z bali sosnowych o wym. 8x24-26 cm, zawęglowanych na jaskółczy ogon z ostatkami. Oczepty ciągłowe z wydłużonymi poza linię zrębu ostatkami, dającymi podstawę pod wydadne okapy. Strop belkowy, nagi, pułap deskowy. Deski łączone na falc, ułożone wzdłużnie. Belki z ostatkami, wystającymi poza lico zrębu. Więźba dachowa drewniana, krokwiowo-płatwiowa. Dach kryty gontem, szczyty obite deskami na nakładkę. Okna skrzynkowe, o wym 65x80 cm oraz 65x180 cm, jednoskrzydłowe, wielopole, w deskowym profilowanym okładzie. Drzwi zewnętrzne o wym 180x90 cm, futrynowe, jednoskrzydłowe, proste. Wewnętrzne analogiczne. Podłogi deskowe na legarach. Ścianki działowe konstrukcji ramowej, szalowane. Trzon kominowy oparty o ceglany komin słupowy. Przy kominie piec sauny, dwufajerkowa kuchnia oraz piec ogrzewczy.
- Rzut: na planie prostokąta, wąskofrontowy, asymetryczny. Wnętrze podzielone na trzy pomieszczenia, kuchnię w szerokości oraz dwa pomieszczenia w długości. Kuchnia zajmuje 1/3 długości budynku.
- Bryła: niepodpiwniczona, parterowa, prostopadłościenna, zwarta, nakryta czterosпадowym, nieco wyższym od zrębu dachem / z przyczółkami/ z bardzo szerokimi okapami wokół. Okap od frontu tworzy rodzaj podcienia z deskowym pomostem w linii podłogi.
- Elewacje: w naturalnym kolorze, rozcłonkowane prostokątnymi otworami okiennymi i drzwiowymi. Frontowa z oknem od płn. oraz drzwiami od pld.. Boczne jednookienne przyczym okna przesunięte ku wsch. narożnikom. Tylne bez podziałów.
- Wnętrze: wejście od frontu. Komunikacja wewnątrz z kuchni do garderoby i dalej do sauny. Okno w każdym pomieszczeniu. Podłogi deskowe, białe. Ściany i pułapy oszalowane. W kuchni dwufajerkowa kuchnia bez okapu oraz ogrzewalnik sięgający także do garderoby. W saunie piec.
- Instalacje: kominowa.

| | | | | | | | |
|--|-------------------|---------------------------|-------------------|---|---------------------|------------------------|-------|
| 14. Kubatura | 69 m ³ | 15. Powierzchnia użytkowa | 23 m ² | 16. Przeznaczenie pierwotne | budynek gospodarczy | 17. Użytkowanie obecne | sauna |
| 18. Prace budowlane i konserwatorskie, ich przebieg i dokumentacja | | | | 19. Stan zachowania (fundamenty, ściany zewnętrzne, ściany wewnętrzne, sklepienia, stropy, konstrukcje dachowe, pokrycie dachu, wyposażenie i instalacje) | | | |
| Prace remontowo-konserwatorskie w latach 1987-88. | | | | Stan zachowania bardzo dobry. | | | |
| | | | | 20. Najpilniejsze postulaty konserwatorskie | | | |
| | | | | Brak. | | | |

21. Akta archiwalne (rodzaj akt, numer i miejsce przechowania)

24. Uwagi różne

25. Opracował

tekst mgr Jan Maraśkiewicz II. 1991 r.
imię, nazwisko, data, podpis

plany, rysunki mgr Jan Maraśkiewicz II. 1991 r.
imię, nazwisko, data, podpis

zdjęcia fotograf. mgr Jan Maraśkiewicz II. 1991 r.
imię, nazwisko, data, podpis
PSOZ O/Białystok

miejsce przechowania negatywów

Karta po wypełnieniu podlega ochronie na podstawie przepisów prawa autorskiego

22. Bibliografia

26. Adnotacje o inspekcjach, informacje o zmianach (daty, imiona i nazwiska wypełniających)

23. Źródła ikonograficzne i fotografie (rodzaj, miejsca przechowania sygnatury)

27. Załączniki

Wkładka

1. Miejscowość

BIAŁOWIEŻA

2. Obiekt (nazwa jak w karcie)

D. budynek gops., ob. łaźnia
ul. Zastawa 69

3. Zawartość wkładki (nazwa obiektu lub materiału uzupełniającego)

fotografie, plany



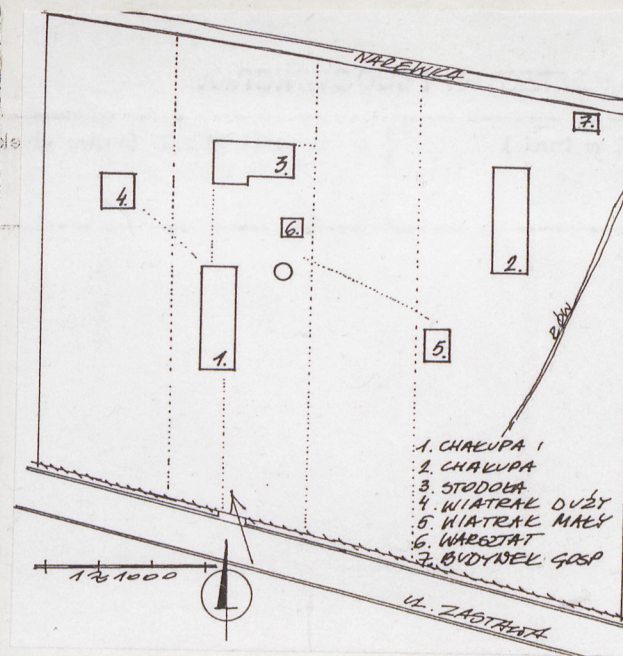

WYSTĄPIENIE WYKAZU NA PLAN

WYSTĄPIENIE WYKAZU NA PLAN

WYSTĄPIENIE WYKAZU NA PLAN

WYSTĄPIENIE WYKAZU NA PLAN

WYSTĄPIENIE WYKAZU NA PLAN