

1. Obiekt *Kościół ob. 461/1*

CERKIEW p.w. WNIĘBOWSTĄPIENIA PAŃSKIEGO d.KOŚCIÓŁ PARAFIALNY p.w. ŚW.JANA CHRZCICIELA

2. Czas powstania

poł.XVIII w.
późnobarokowa

Nr

4815
PODKARPACKIE

3. Miejscowość

Sieniawa

11. Zdjęcia rzut przekrój sytuacja orientacja



4. Adres

Sieniawa *ul. Cerkiewna*
dz.ewid. 972

Nr hipoteczny

5. Przynależność administracyjna

województwo *podkarpackie*
(d.przemyskie)
gmina *Jarosław*

6. Poprzednie nazwy miejscowości

7. Przynależność administracyjna 1. VI. 1975r.

województwo *rzeszowskie (PR)*
powiat *jarosławski*

8. Właściciel i jego adres

Starostwo Powiatowe
Przeworsk

9. Użytkownik i jego adres

Parafia rzym.-kat.
w Sieniawie

10. Rejestr zabytków

Nr *A-664* data *18.V.1994*

A-831

RZUT PARTERU 1:500

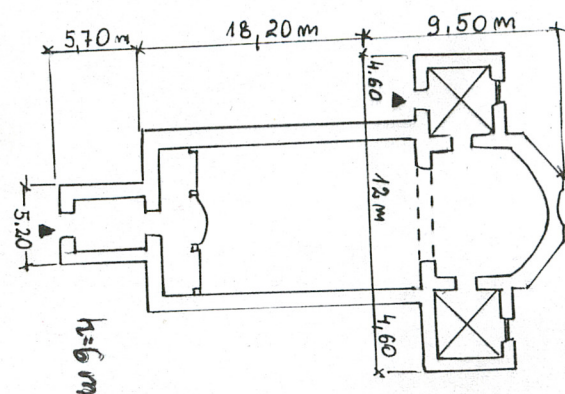

12. Autorzy, historia obiektu, określenie stylu.

Parafia łacińska erygowana była w 1569 r. przez Jana Kostkę kasztelana sandomierskiego i żonę Zofię ze Sprowa Odrowążankę. Kościół i budynki parafii drewniane. W 1624 r. pożar kościoła. W 1629 r. potwierdzenie erekcji przez Katarzynę ze Stangenberg. Kościół parafialny jako drewniana świątynia zbudowana na przełomie XVII w. funkcjonował w niezmienionym stanie do 1747 r. Jego opis z 1744 r. przynosi protokół z wizytacji bpa Sierakowskiego. Był bardzo stary, na węglach przegniły, posiadał drewnianą kopułę, dzwonnice, kaplicę Św. Jana Nepomucena oraz obwiedziony z dwóch stron parkanami cmentarz. Na północ od niego były zabudowania plebańskie, a w pobliżu kościoła ponadto drewniany dom księdza szpitalnego, dom księdza wikarego oraz szpital. W 1747 r. z uwagi na zły stan techniczny przystąpiono do przebudowy kościoła na obiekt murowany. Świątynia wybudowana została w 1753 r. konsekrowana w 1754 r. Powstał kościół murowany, kryty gontem, z drewnianą kopułą pomalowaną na kolor czerwony. Przytykała do niego od północy zakrystia oraz wejście na cmentarz, od południa przesklepiony skarbiec. Obok kościoła na zachód od niego znajdowała się dzwonnica murowana oraz bramka w murowanym ogrodzeniu. Ponadto był tam spichlerz plebański, plebania, dom kapelana szpitalnego, szpital w złym stanie technicznym oraz dom wikarego. W 1777 r. spłonął kościół, a po przeniesieniu parafii do kościoła klasztornego Dominikanów oraz odbudowie przez Augusta Aleksandra Czartoryskiego przeznaczony został na cerkiew. Po II wojnie światowej cerkiew została zamknięta, na pocz.

13. Opis (sytuacja, materiał i konstrukcja, rzut, bryła, elewacje, wnętrze wyposażenie instalacje)

Usytuowana w centrum miasta, w południowo-wschodnim narożniku bloku rynkowego, od południa ograniczona ulicą Cerkiewną, na terenie dawnego cmentarza ogrodzonego od strony zachodniej i południowej murem, a od pozostałych siatką. W południowo-zachodnim narożu ogrodzenia usytuowana jest dzwonnica zaś centralnie w zachodniej części ogrodzenia znajduje się bramka. Zbudowana z cegły, potynkowa, dach pokryty blachą, konstrukcja dachu drewniana - stolcowa.

Stropy: zakrystia i skarbiec - krzyżowe, nawa - pozorne sklepienie kolebkowe, prezbiterium - płaskie.

Posadzki - betonowe.

Stolarka - drzwiowa - boczne jednoskrzydłowe, płycinowe, pełne; główne - opierzone deskami, dwuskrzydłowe; okienna - skrzynkowe, jednodzielnne, 6-kwaterowe.

Układ wnętrza - orientowane, krótkie prezbiterium jest zamknięte trójbocznie, a przy nim po bokach zakrystia i skarbiec wzniesione na rzucie kwadratu, do prezbiterium przylega szersza nawa na planie wydłużonego prostokąta, trójprzęsłowa z kruchtą od zachodu. Chór muzyczny wsparty arkadowo na 2 filarach o parapecie wybrzuszonym w części środkowej. Artykulacja ścian za pomocą podwójnych, prostych pilastrów, łączy o wykroju półkolistym. Na ścianie frontowej prezbiterium ma malowany ołtarz przedstawiający Chrystusa na krzyżu.

Bryła - jednokondygnacyjowa, częściowo podpiwniczona (krypty pod prezbiterium, zakrystią i skarbcem), dachy - siodłowe, nad prezbiterium wyższy oddzielony ścianą ogniową oraz 3-spadowe nad lokalnościami bocznymi, hełm cebulasty na latarni.

Elewacje - fasada główna o zaokrąglonych narożnikach, trójpolowa, szczytowa, w dolnej kondygnacji zakryta częściowo kruchtą. Artykułowana pilastrami podtrzymującymi belkowanie. Pomiedzy nimi na osi okno zamknięte łukiem odcinkowym zaś po bokach dekoracyjne, piętrowo ułożone wnęki. Szczyt oddzielony murem attykowym powtarzającym wertykalne podziały fasady, z trójkątnym przyczółkiem i spływami.

Na osi, w ostrołukowym polu malowidło stojących postaci Jadwigi i Jagiełły obok krzyża. U stóp spływów rzeźbione posagi dwóch świętych.

<p>14. Kubatura</p> <p>1.800 m³</p>	<p>15. Powierzchnia użytkowa</p> <p>395 m²</p>	<p>16. Przeznaczenie pierwotne</p> <p>sakralne - kościół rzym.-kat i cerkiew</p>	<p>17. Użytkowanie obecne</p> <p>kaplica przedpogrzebowa</p>
<p>18. Praca budowlane i konserwatorskie, ich przebieg i dokumentacja</p> <p>W latach 80-tych wykonano remont kapitalny obiektu polegający m.in. na wymianie pokrycia i części więźby dachu, naprawie tynków wewnętrznych i zewnętrznych, częściowej wymianie stropów nad prezbiterium i nawą.</p>		<p>19. Stan zachowania (fundamenty, ściany zewnętrzne, ściany wewnętrzne, sklepienia, stropy konstrukcje dachowe, pokrycia dachu, wyposażenie i instalacje)</p> <p>Średni - mocno zawilgocone mury, nieszczelne pokrycie dachu, odpadające tynki zewnętrzne, zniszczona stolarka drzwiowa.</p> <p>20. Najpilniejsze postulaty konserwatorskie</p> <p>Wykonanie osuszenia murów i tynków, remont pokrycia dachu, konserwacja stolarki okiennej i drzwiowej. Konserwacja malowidła ołtarza i rzeźb z elewacji.</p>	

21. Akta archiwalne (rodzaj akt. numer i miejsce przechowania)

Archiwum Diecezjalne przy Kurii Biskupiej obrz. łacińskiego
w Przemyślu rkps. 1 170 - protokół po wizytacji bpa Sierakows-
kiego z Przemyśla w Sieniawie z 1744 r.

22. Bibliografia



- K. Kuśnierz - Sieniawa - założenie rezydencjonalne Sieniawskich.
Rozwój przestrzenny w XVII oraz XVIII w., Rzeszów 1984
- Malanek, Frazik - karta zielona z 1959 r.
- Spis zabytków architektury pow. jarosławskiego

23. Źródła ikonograficzne i fotografia (rodzaj, miejsca przechowania, sygnatury)

W opracowaniu K. Kuśnierza - Sieniawa - założenie rezydencjonal-
ne Sieniawskich, Rozwój przestrzenny w XVII oraz XVIII w.,
Rzeszów 1984

24. Uwagi różne

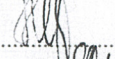
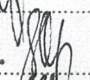
25. Opracował

tekst Halina JURJEWICZ, październik 1999 r. 
imię, nazwisko, data, podpis
plany, rysunki Halina JURJEWICZ, październik 1999 r. 
imię, nazwisko, data, podpis
zdjęcia fotograf. Halina JURJEWICZ, październik 1999 r. 
imię, nazwisko, data, podpis
miejsce przechowania negatywów SOZ = /Przemyśl

Karta po wypełnieniu podlega ochronie na podstawie przepisów prawa autorskiego

26. Adnotacje o inspekcjach, informacje o zmianach (daty, imiona i nazwiska wypełniających)

27. Załączniki

Wkładki - 4

1. Miejscowość SIENIAWA	2. Obiekt (nazwa jak w karcie) Cerkiew	3. Zawartość wkładki (nazwa obiektu lub materiału uzupełniającego)
----------------------------	---	--

c.d. pkt. 12

lat 60-tych wyposażenie jej przywieziono do składnicy muzealnej w Łańcucie. Bardzo zniszczona, na początku lat 80-tych przejęta w użytkowanie przez parafię rzym.-kat. w Sieniawie na kaplicę przedpogrzebową.

c.d. pkt. 13

Elewacje boczne - gładkie, zwieńczone belkowaniem, okna zamknięte łukami odcinkowymi z obramieniem w tynku.

Elewacje kruchty - opilastrowane, z półokrągło zamkniętym otworem drzwiowym na osi i dekoracyjnymi niszami w szczycie. Dachy siodłowe, nad prezbiterium wyższy i oddzielony murem ogniowym, ośmioboczna wieżyczka na sygnaturkę z latarnią i hełmem cebulastym na ośmiobocznej, zwężającej się ku górze podstawie.

Instalacje: elektryczna.



Wkładkę założył: 1 Halina JURJEWICZ, październik 1999 r. *[signature]*
(imię i nazwisko, data)

Miejsce przechowywania negatywów: SOZ O/Przemysł

1. elewacja zachodnia
2. elewacja północno-zachodnia
3. elewacja wschodnia

1. Miejscowość

SIENIAWA

2. Obiekt (nazwa jak w karcie)

Cerkiew

3. Zawartość wkładki (nazwa obiektu lub materiału uzupełniającego)



1. elewacja południowo-zachodnia



2. Kuchnia



3



5. chór



4

3-4. widok na ołtarz główny

Wkładkę założył: Halina JURJEWICZ, październik 1999 r. (imię i nazwisko, data)

Miejsce przechowywania negatywów: SOZ O/Przemyśl

1. Miejscowość SIENIAWA	2. Obiekt (nazwa jak w karcie) Dzwonnica przy cerkwi	3. Zawartość wkładki (nazwa obiektu lub materiału uzupełniającego)
----------------------------	---	--

Wzniesiona zapewne współcześnie z kościołem w 1753 roku. Zbudowana z cegły, otynkowana, dach pokryty blachą, więźba dachu drewniana, płatwiowo-kleszczowa. Wzniesiona na rzucie kwadratu, dwukondygnacyjowa. Elewacje w dolnej kondygnacji gładkie, w górnej narożniki zaakcentowane pilastrami wspierającymi się na wysokim cokole i podtrzymującymi proste listwy gzymsów. Na osiach otwory częściowo zamurowane, na parterze prostokątne, na piętrze zamknięte łukiem prostokątnym podkreślonym kluczem i stopami łuku. Na cokole odpowiadające im płyciny. Dach namiotowy pokryty blachą z krzyżem na szczycie.

Kubatura - 216 m³
Powierzchnia - 36 m²

Stan zły, nieużytkowana, wymaga remontu.

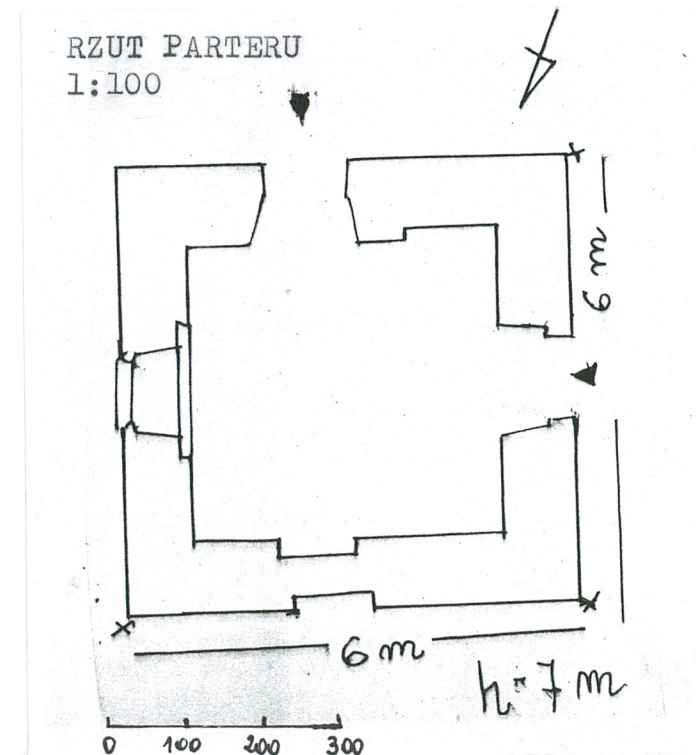

Wkładkę założył: Halina JURJEWICZ, październik 1999 r. (imię i nazwisko, data)

Miejsce przechowywania negatywów: SOZ O/Przemysł

1. Miejscowość SIENIAWA	2. Obiekt (nazwa jak w karcie) Fragment ogrodzenia z bramką	3. Zawartość wkładki (nazwa obiektu lub materiału uzupełniającego)
----------------------------	--	--

Współczesne zapewne z całością założenia. Zbudowane z cegły. Ogrodzenie w części tynkowane, arkadowe, pełne. Bramka usytuowana centralnie w zachodniej części ogrodzenia, murowana z cegły, otynkowana, na rzucie kwadratu, z przejściem otwartymi półkoliście arkadami, strop płaski, jednokondygnacyjowa, ściany flankowane pilastrami, fasada zwieńczona półkolistym szczytem, dach dwuspadowy kryty blachą.

Kubatura - 62,5 m³
Powierzchnia - 25,0 m²

Wkładkę założył: Halina JURJEWICZ, październik 1999 r. 
(imię i nazwisko, data)

Miejsce przechowywania negatywów: SOZ O/Przemyśl