

1. Obiekt **KAMIENICA**

2. Czas powstania
10 - XIX w.
90 - XIX w.

3. Miejscowość **PRZEMYSŁ**

11. Zdjęcia, plan sytuacyjny, rzuty

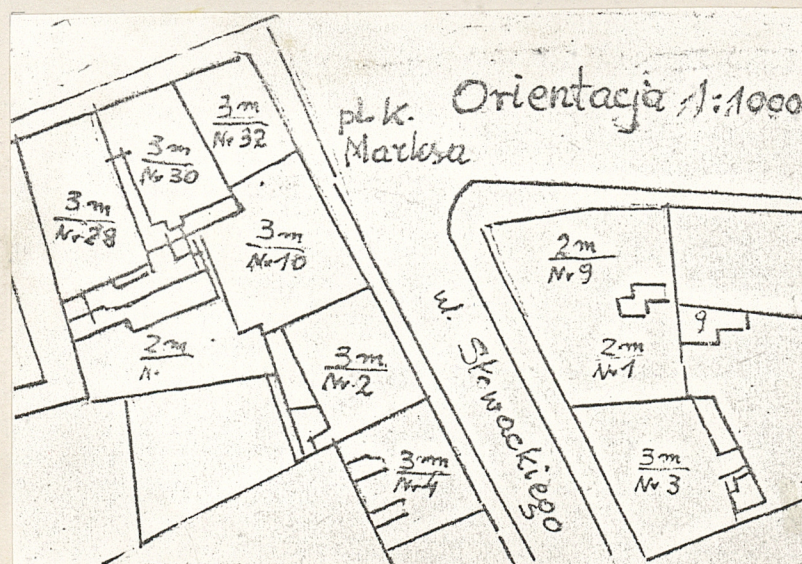
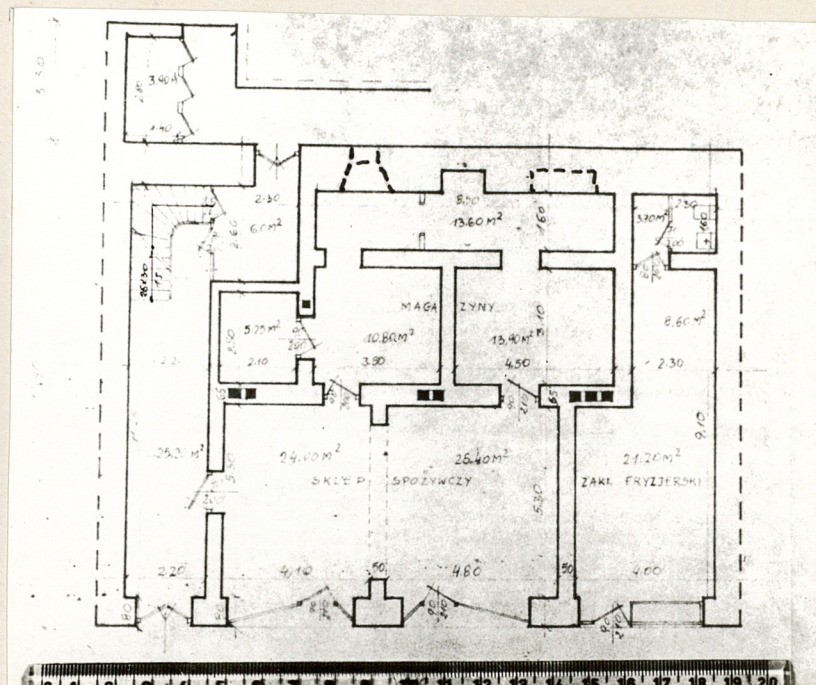

4. Adres **ul. Słowackiego nr 2**

nr hipoteczny [redacted]

5. Przynależność administracyjna

województwo **przemyskie**

gmina [redacted]

6. Poprzednie nazwy miejscowości

7. Przynależność administracyjna
przed 1.VI.1975 r.

województwo **rzeszowskie**

powiat [redacted]

8. Właściciel i jego adres [redacted]

9. Użytkownik i jego adres **lokatorzy w/m,
fryzjer w/m, sklep spożywczy w/m**

10. Rejestr zabytków

Nr [redacted] data [redacted]

autor zdjęć M. Ziębińska
data wykonania IX. 1987
miejsce przechowywania negatywów
u M. Ziębińskiej

12. Autorzy, historia obiektu, określenia stylu.

Pierwotny budynek wzniesiony zapewne w pocz. XIX w. /pn.-zach. część piwnic i ściana zach. do wys. II p./, następnie gruntownie przebudowany w końcu XIX w. W 1945 r. zniszczony bombą wzgl. pociskami w kilku miejscach - wskutek czego wyburzona przednia ściana od I p. do okapu i zerwany dach. Jeszcze 23.V. 1952 na I p. 3 pomieszczenia są wyremontowane i zamieszkałe, zaś pozostałe 4 - zniszczone i zdewastowane, wymagają kapitalnego remontu; na II p. w prawej części budynku strop w jednym pomieszczeniu został zawalony, a w drugiej należy rozebrać gdyż grozi zawaleniem.

Remontowany przez wojsko ok. 1946 i następnie w 1965 r.

Na I p. od zach. mieszka obecna /1976/ właścicielka. Zaraz po wojnie /po 1945/ miała w tym domu restaurację na parterze. Mąż [redacted] był restauratorem.

Kamienica kupiona od [redacted] a jako spadek po [redacted]

[redacted] i [redacted] z przypadającej jemu i jego bratu [redacted]. Udziały w spadku 1374/4608. Cena płaćna do 31.XII.1949 255.000 zł.

Jeden ze współwłaścicieli [redacted] - miejsce pobytu pieznanne. Adres współwłaścicielki p. Berger może mieć adwokat mgr [redacted]

Na dachu podczas wojny był parkanik metalowy. Przed 1945 na II p. od frontu był balkon.

x/ - mieszka prawdopodobnie przy ul. Smolki. Uwaga: dawna stolarka ze sklepów została /tuż po 1945 r. ?/ przeniesiona do kamienicy przy ul. Słowackiego 4 i użyta do obudowy ganków od strony podwórza od pd.-wsch. przy mieszkaniu pp. Turzyńskich.

13. Opis (sytuacja, materiał i konstrukcja, rzut, bryła, elewacje, dach, wnętrze, wyposażenie, instalacje)

Kamienica usytuowana w zabudowie zwartej, bezpośrednio za murami obronnymi Starego Miasta od strony wschodniej, które tworzą zach. ścianę podwórza. Wzniesiona na terenie dawnej fosy, w zach. pierzei ulicy. Od pn. przylega kamienica przy pl. K. Marksa /dawniej Plac na Bramie/ nr [redacted]. Od pd. - kamienica ul. Słowackiego 4.

Zbudowana z kamienia i cegły, potynkowana, kryta blachą.

Wzniesiona na rzucie prostokąta /front szer. 17,70 głębokość 13,20, wys. 12,20 m do okapu/ z wieżą d. suchych ustępów przyległą do budynku w pd.-zach. części podwórza, dostępną na piętrach z galerii.

Podpiwniczona. Pierwotnie zapewne dwutraktowa. Obecnie jeden trakt szeroki od frontu i 2 węższe od podwórza. Wąska ścieżka wzdłuż ściany południowej prowadzi do klatki schodowej /wachlarzowej/ w narożniku pd.-zach. i do wyjścia na podwórze. Układ ścian piwnic parteru i pięter nieco odmienny.

Piwnice w narożniku pd.-wsch. niedostępne; w rejonie korytarza położonego pod połudn. częścią domu - przebudowywane, sklepione odcinkowo i ze sklepieniem płaskim na dźwigarach. Dwie komory w narożniku pn.-zach. sklepione żaglasto. Między nimi przejście sklepione łukiem koszowym. Dwie duże komory od pn.-wsch. /od frontu/ sklepione odcinkowo. Ściany piwnic częściowo z kamienia, częściowo tynkowane. Większe komory wtórnie podzielone ściankami działowymi z cegły i desek.

Parter: przy ścianie pn. zakład fryzjerski męski z niewielkim zapleczem. Całą część środkową parteru zajmuje sklep spożywczy wraz z zapleczem.

Na I p. od frontu 3 pokoje i kuchnia - dawniej w układzie amfiladowym. W trakcie środkowej kuchni, 2 łazienki i przedpokój. Od podwórza korytarz skomunikowany z w/w kuchnią, łazienką i wąskim pokojem położonym nad zapleczem zakładu fryzjerskiego. Na II p. od frontu 4 izby. Wzdłuż środkowej części domu wydzielony /zapewne wtórnie/ wąski korytarz. Od strony podwórza 3 izby. Kran przy klatce schodowej.

Dach dwuspadowy kryty blachą.

Elewacja frontowa 7-osiowa, gładka, bez ozdób /ozdoby skute/. W parterze ozdobne drzwi drewniane dwuskrzydłowe do sieni /z końca XIX w./ oraz 2 duże, nowe witryny do sklepu i 1 do zakładu fryzjerskiego. Witryny sklepu są lekko ukośne w stosunku do lica elewacji, cofnięte w środkowej części. Nad parterem gzyms kordonowy. Na osi I p. balkon z balustradą pozbawioną cech stylowych. Powyżej II p. w ścianie kolankowej ujętej w 2 gzymsy, 7 okienek strychowych.

Elewacja podwórzowa 6-osiowa, gładko tynkowana. Na piętrach w części pd. galeria z desek wsparte na żeliwnych, ozdobnych wspornikach, z balustradą metalową, skromnie zdobioną - prowadzące do wieży ustępowej, w której na każdej kondygnacji po 3 ubikacje. Wokół drzwi parteru obramienie z tynku - klasycystyczne, oraz ukośne przypory. /Nad drzwiami klasycystyczne nadproże/.

Uzupełnienie opisu: Na I p. w mieszkaniu od pn.-zach. w korytarzu przy ścianie zach. krata ozdobna w oknie tzw. "weneckim". Na tej kondygnacji występują spękania murów przechodzących z zach. na wsch. /zapewne na granicy dawnej fosy/. Na II p. w mieszkaniu od pd.-wsch. piec w pokoju beżowy z motywem kół, przedstawiany, z kafli z dekoracją z lat 30-tych XX w.

14. Kubatura 3766 m ³	15. Powierzchnia ² użytkowa 595 m ²	16. Przeznaczenie pierwotne mieszkalne i usługowe /?/	17. Użytkowanie obecne mieszkalne, usługowe i handlowe
----------------------------------	---	---	--

18. Prace budowlane i konserwatorskie, ich przebieg i dokumentacja

Zob. historia i opis. Istnieje inwentaryzacja 1:100 z r.1952 /2/, oraz j.w. 1:100 z r.1972 - por.xerokopie w załączeniu.

Ad.1/ odbitki ozalid. u właścicielki w/m

Ad.2/ wyk.w Miejskim Zesp.Usług Proj. w Przemysłu przez Zb.Kuchcińskiego i Feliksa Popiela /X.1972/ nr rej.ZUP 504/70/72. Inwestor: Zrzeszenie Właśc.Nieruchomości w Przemysłu ul. Sanockiego 5. Dokumentacja zawiera: opis techn., orientację, sytuację, rzuty: piwnic, parteru, I i II p., więźby dachu, przekrój A-A i elewację frontową.

Por. też plan katastralny miasta z ok. poł. XIX w.

Inwentaryzację z r. 1952 wykonał /podobnie jak opis techniczny/ technik budowlany Stanisław Skarbiński.

19. Stan zachowania (fundamenty, ściany zewnętrzne, ściany wewnętrzne, sklepienia, stropy konstrukcje dachowe, pokrycie dachu, wyposażenie i instalacje)

Dolne partie murów zagrzybione, ściany w kilku miejscach spękane. Instalacje wod.-kan. i elektryczna - zużyte.

20. Najpilniejsze postulaty konserwatorskie 1/ wykonanie odgrzybienia, 2/ zabezpieczenie przed dalszym spękaniem murów, 3/ wymiana instalacji jak w p.19, 4/ wykonanie studium historycznego oraz badań architektonicznych, 5/ przywrócenie detalu historycznego na elewacji frontowej.

21. Akta archiwalne (rodzaj akt, numer i miejsce przechowywania)

23. Źródła ikonograficzne i fotografie (rodzaj, miejsce przechowywania, sygnatury)

Por. pocztówki i fot. w Muzeum Okręgowym w Przemyśle dot.
Placu na Bramie z lat ok. 1900 - 1914, oraz dot. ul. Dobromil-
skiej.

22. Bibliografia

24. Uwagi różne: /dc./ i w korytarzu na I p. Fragmenty posadzek z płytek terrakotowych w sieni i na I p., płycinowe ościeża drzwi na I p. w przejściu między pokojami przy ścianie pn., gzymsy na elewacji frontowej a na elewacji podwórzowej dekoracja nadproża, żeliwne wsporniki i balustrada galerii.

24. Uwagi różne Budynek prawie w całości pozbawiony stolarki stylowej. Na inwentaryzacji z r. 1952 w ścianie od strony podwórza w parterze obok drzwi widoczne okno w rozglifionym otworze. Podobnie na I p. od zach. wszystkie okna posiadały rozglifienia. Inspekcja 14.I.1976 r. Detal architekt.: drzwi do sieni drewn. z dekoracją architektoniczną i ozdobną, ażurową, metalową kratą, balustradą klatki schodowej, ozdobną, metalową, schody z dębiny, podniebie klatki schod. /bieg na strych/, krata metalowa, ozdobna przy klatce schodowej, kraty w oknie przy kl.schod. od podwórza na I p./d.c.wyżej/

25. Wypełnił

B.Gutkowska, Maria Ziębińska

imię i nazwisko

data XII. 1973 r. 1987

26. Sprawdził

imię i nazwisko

data

27. Załączniki