

1. Obiekt

DOM MIESZKALNY (KAMIENICA), ul.GRUNWALDZKA 14 - ŚW. DUCHA 6

2. Czas powstania

1897 r.

3. Miejscowość

JAROSŁAW

11. Zdjęcia rzut przekrój sytuacja orientacja

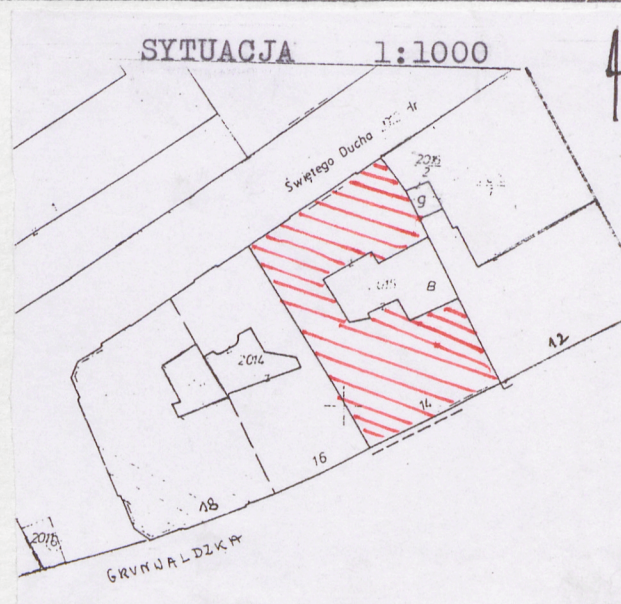

4. Adres

37-500 Jarosław
ul.Grunwaldzka 14
nr hipoteczny

5. Przynależność administracyjna

województwo podkarpackie

gmina Jarosław pow. JAROSŁAW

6. Poprzednie nazwy miejscowości

7. Przynależność administracyjna 1. VI. 1975 r.

rzeszowskie

województwo przemyskie

powiat jarosławski

8. Właściciel i jego adres

9. Użytkownik i jego adres

j.w. + lokatorzy i dzierżawcy
sklepów

10. Rejestr zabytków

Nr _____ data _____

RZUT PARTERU SKALA 1:400

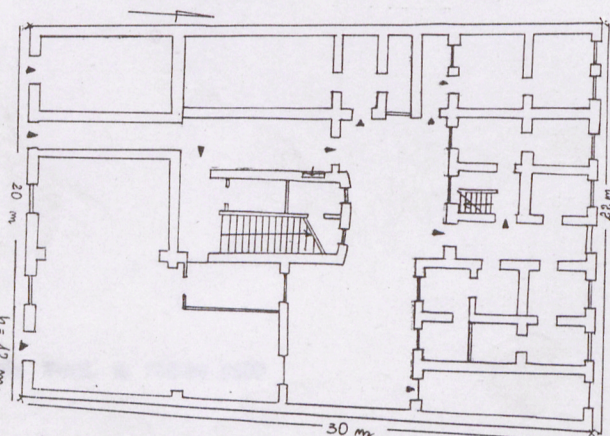

12. Autorzy, historia obiektu, określenie stylu.

Zbudowana w 1897 roku, była własnością Maksymiliana i Klary Segalów.

Zgodnie z wymogami Komisji Budowlanej Magistratu ma tak zlokalizowane "ganki i wychodki" by były niewidoczne.

17 kwietnia 1948 roku kamienicę nabyli [redacted] po drugim mężu [redacted]

Następnie jest własnością [redacted] a obecnie [redacted] oraz w małych częściach dalszych sukcesorów po [redacted]

13. Opis (sytuacja, materiał i konstrukcja, rzut, bryła, elewacje, wnętrze wyrośnięcie instalacje)

Usytuowana w zwartej zabudowie ulicy Grunwaldzkiej, od strony wschodniej graniczy z Grunwaldzką 12 a od zachodniej z Grunwaldzką 16. O dwóch elewacjach frontowych od ul. Grunwaldzkiej i ul. Św. Ducha. Murowana z cegły, tynkowana, więźba dachu drewniana o konstrukcji jętkowo-stolcowej. Dach kryty blachą.

Stropy: piwnice - odcinkowe, pozostałe - drewniane, płaskie.

Posadzki: sień i korytarze - ozdobne płytki ceramiczne o motywach roślinnych i geometryczne, sklepy - lastriko, pozostałe - parkiet taflowy i w jodełkę.

Klatki schodowe - dwubiegowe, drewniane, z dekoracyjną, kutą, metalową balustradą.

Stolarka drzwiowa - wejściowe - główne - dwuskrzydłowe, płycinowe, częściowo przeszklone z naświetlem, płyciny ujęte dekoracją architektoniczną i bogato zdobione snycerką roślinną, płyciny przeszklone zabezpieczone ozdobną kratą metalową; drzwi wewnętrzne dwu i jednoskrzydłowe, płycinowe pełne, w korytarzach - drewniane, płycinowe, pełne oraz częściowo przeszklone przegrody ścienne; okna ościeżnicowe, dwudzielne, z górnym dwudzielnym wywietrznikiem.

Ślusarka - ozdobne kraty w drzwiach zewnętrznych, metalowe, ozdobnie kute balustrady schodów i balkonu oraz parapetów okien.

Założona na rzucie prostokąta z wewnętrznym dziedzińcem, składa się z dwóch części połączonych ze sobą przewiązką i zewnętrznymi gankami komunikacyjnymi.

Układ wnętrza - dwutraktowy, trzyosiowy. Oś środkową wyznaczają sienie przelotowe a po obu ich stronach usytuowane są pomieszczenia sklepowe w części od ulicy Grunwaldzkiej, a mieszkalne w części od ulicy Św. Ducha. Klatki schodowe usytuowane są na osi środkowej w trakcie drugim od strony wschodniej sieni w części od ulicy Grunwaldzkiej zaś w trakcie drugim na osi bocznej od strony zachodniej w części od ulicy Św. Ducha. Pomieszczenia wyższych kondygnacji mają układ korytarzowo-amfiladowy. Część lokalności od strony zachodniej połączona jest ze sobą od strony dziedzińca przewiązką i zewnętrznymi gankami komunikacyjnymi.

Bryła - trzykondygnacyjowa, podpiwniczona, dachy dwuspadowe.

Elewacja południowa frontowa od ulicy Grunwaldzkiej - 5-osiowa, z trzyosiowym ryzalitem od strony zachodniej, na parterze wejście na osi środkowej, a po obu jego stronach witryny i wejścia do sklepów.. Parter gładki, piętra - boniowane, część ryzalitowa flankowana pilastrami biegnącymi przez dwie kondygnacje. Pilastry kanelowane, z głowicami korynckimi.

<p>14. Kubatura</p> <p>24.960 m³</p>	<p>15. Powierzchnia użytkowa</p> <p>2.080 m²</p>	<p>16. Przeznaczenie pierwotne</p> <p>mieszkalno-handlowe</p>	<p>17. Użytkowanie obecne</p> <p>mieszkalno-handlowe</p>
<p>18. Prace budowlane i konserwatorskie, ich przebieg i dokumentacja</p> <p>Częściowa wymiana pokrycia dachu wykonana pod koniec lat 60-tych. Wymiana balustrady balkonowej na początku lat 70-tych. Wykonanie w części mieszkań etażowego c.o. oraz sanitariatów w latach 80-tych. Remonty bieżące wewnątrz. Modernizacja części handlowej.</p>		<p>19. Stan zachowania (fundamenty, ściany zewnętrzne, ściany wewnętrzne, sklepienia, stropy konstrukcje dachowe, pokrycie dachu, wyposażenie i instalacje)</p> <p>Budynek zniszczony i zaniedbany. Wymaga remontu kapitalnego.</p> <p>20. Najpilniejsze postulaty konserwatorskie</p> <p>Zachować oryginalne elementy wystroju wnętrza oraz detal architektoniczny elewacji.</p>	

21. Akta archiwalne (rodzaj akt, numer i miejsce przechowania)

Sąd Rejonowy w Jarosławiu Wydział Ksiąg Wieczystych
Archiwum Muzeum w Jarosławiu - Księga Uchwał Rady Komunalnej
Miasta Jarosławia

22. Bibliografia

- Tygodnik Jarosławski nr 1 z 1928 r. s.3
- Jarosław - Studium historyczno-urbanistyczne, PP PKZ
O/Rzeszów, Jarosław 1971 r.
- K.Gottfried - Monografia Jarosławia - maszynopis w Muzeum
w Jarosławiu

23. Źródła ikonograficzne i fotografia (rodzaj, miejsca przechowania, sygnatury)

Archiwum fotograficzne i widokówki w Muzeum w Jarosławiu

24. Uwagi różne

25. Opracował
tekst mgr Halina JURJEWICZ, październik 1999 r. *slh*
imię, nazwisko, data, podpis
plany, rysunki mgr Halina JURJEWICZ, październik 1999 r. *slh*
imię, nazwisko, data, podpis
zdjęcia fotogr. mgr Halina JURJEWICZ, październik 1999 r. *slh*
imię, nazwisko, data, podpis
miejsce przechowania negatywów SOZ O/Przemyśl
Karta po wypełnieniu podlega ochronie na podstawie przepisów prawa autorskiego

26. Adnotacje o inspekcjach, informacje o zmianach (daty, imiona i nazwiska wypełniających)

27. Załączniki
Wkładka - 3

1. Miejscowość JAROSŁAW	2. Obiekt (nazwa jak w karcie) Kamienica ul.Grunwaldzka 14	3. Zawartość wkładki (nazwa obiektu lub materiału uzupełniającego) c.d. pkt. 13 - OPis
----------------------------	---	---

Otwory okienne prostokątne. Na I piętrze okna w opaskach profilowanych z uszakami spięte ozdobnym klinćem, zwieńczone profilowanym, trójkątnym tympanonem. Przez całą szerokość ryzalitu na I piętrze biegnie balkon z nową metalową balustradą. Podokienniki dwóch okien osi wschodniej w formie płycin zdobionych wicią roślinną. Okna na II piętrze w profilowanych opaskach spiętych ozdobnym klinćem, nadokiennik i podokiennik w formie profilowanej listwy wspartej na dwóch akan- towych krokosztynach. Na osi środkowej ryzalitu - balkon z ozdobną, metalową balustradą. Ścianka kolankowa zdobiona pro- filowanymi płycinami i okrągłymi okienkami. Gzyms wieńczący bogato dekorowany kymationem, jajownikiem, kostką. Okap dachu wsparty na krokosztynach zdobionych liśćmi akantu.

Elewacja północna frontowa od ulicy Szkolnej - 8-osiova, z 5-osiowym ryzalitem środkowym, oś środkową wyznaczają blendy okien biegnące przez wszystkie kondygnacje budynku. Parter boniowany. Wejście na osi skrajnej, wschodniej. Otwory okien- ne prostokątne. Na parterze bez opasek, na I piętrze łączone po dwa opaską flankowaną pilastrami z głowicami roślinnymi, podtrzymującymi gzyms nadokienny. W środku opasek profilowanych zworniki z liśćmi akantu. Na II piętrze okna w opaskach profilowanych u góry spiętych festonem i muszką. Poszczególne kondygnacje rozdzielone są gzymsem pośrednim i podłużną płyciną. Ścianka kolankowa rozcłonowana podłużnymi okienkami w profilowanych opaskach i płycinami ujętymi rzędem krok- sztyńców i głów lwów, które podtrzymują okap dachu.

Elewacja wewnętrzna dziedzińca - wieloosiowa, gładka, dwuczłonowa, połączona ryzalitem przewiązki oraz dodatkowym w formie ryzalitu pionem sanitariatów, skomunikowana zewnętrznymi galeriami, dwa wejścia na dziedziniec z sieni od ulicy Grunwaldzkiej i od ulicy Szkolnej.

Wnętrze - zachowane kute balustrady klatek schodowych, krat i balkonu, terakotowe posadzki sieni i taflowe parkiety, dre- wniano-przeszkłone przegrody ścienne, dwa piece kaflowe oraz malowany plafon na suficie klatki schodowej na II piętrze.

Instalacje - wod.-kan., elektryczna, gaz, c.o., piece.

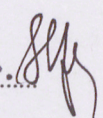
Wkładkę założył: Halina JURJEWICZ, październik 1999 r. 
(imię i nazwisko, data)

Miejsce przechowywania negatywów: SOZ O/Przemyśl

1. Miejscowość

JAROSŁAW

2. Obiekt (nazwa jak w karcie)

Kamienica, ul. Grunwaldzka 14

3. Zawartość wkładki (nazwa obiektu lub materiału uzupełniającego)



1. elewacja od ul. Grunwaldzkiej
2. elewacja od ul. św. Ducha

Wkładkę założył: Halina JURJEWICZ, październik 1999 r. *slj*
(imię i nazwisko, data)

Miejsce przechowywania negatywów: SOZ O/Przemyśl



fragm. klatki schodowej

1. Miejscowość

JAROSŁAW

2. Obiekt (nazwa jak w karcie)

Kamienica, ul. Grunwaldzka 14

3. Zawartość wkładki (nazwa obiektu lub materiału uzupełniającego)



piec na I p.



płatom na klatce schodowej

Wkładkę założył: Halina JURJEWICZ, październik 1999 r. *slj*
(imię i nazwisko, data)

Miejsce przechowywania negatywów: SOZ O/Przemysł