

KARTA EWIDENCYJNA ZABYTKU NIERUCHOMEGO

3. Miejscowość

WARSZAWA

23/12

1. Nazwa

**BUDYNEK GŁÓWNY I TEREN STADIONU KS „POLONIA”
dawny DOM SPORTOWY ZS „KOLEJARZ”**

2. Czas powstania

**1928 (stadion)
1952-1954
(budynek główny)**

4. Adres

ul. Konwiktorska 6

nr ewidencyjny działki 16,12 i 20(częściowo)
obręb 5-02-01

nr księgi wieczystej

11. Materiały graficzne



Widok budynku głównego KS „Polonia” od ul. Bonifraterskiej



Orientacja 1:10 000

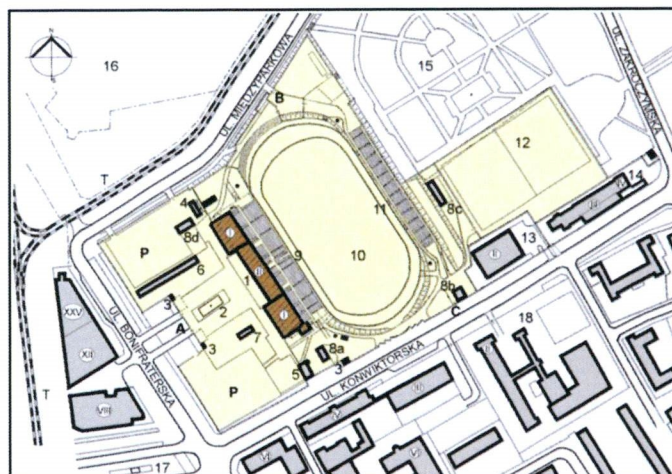

Sytuacja 1:6000

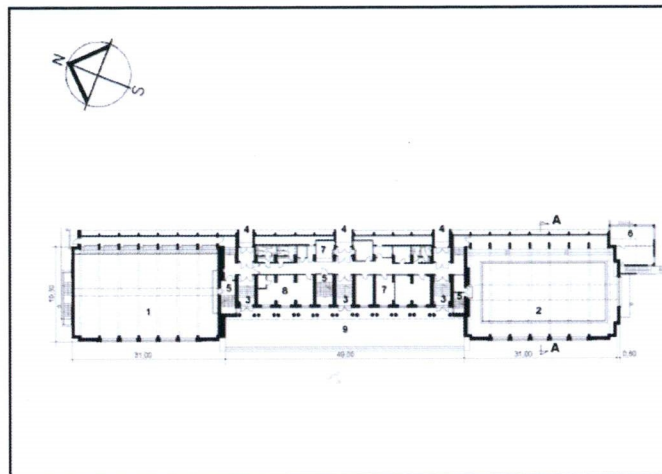

Rzut parteru 1: 1500

5. Przynależność administracyjna

województwo mazowieckie
powiat
dzielnica Śródmieście

6. Współrzędne geograficzne

N: 52°25'52" E: 21°00'02

7. Właściciel i jego adres

**MIASTO st. WARSZAWA
Pl. Bankowy 3/5
00-950 Warszawa**

8. Użytkownik i jego adres

**Warszawski Ośrodek Sportu i Rekreacji
Miejski Klub Sportowy POLONIA
Ul. Konwiktorska 6
00-206 Warszawa**

9. Formy ochrony

10. Stan zachowania

Stan techniczny budynków dobry. Obecnie trwa remont wnętrza budynku pływalni i boiska bocznego.

Klub sportowy Polonia powstał w 1911 r. i jest najstarszym klubem sportowym w stolicy. Jego założycielami byli Wacław Denhoff-Czarnecki i Jan Gebethner. Klub składał się z wielu sekcji, m.in. piłkarzy, lekkoatletów, pływaków, szachistów, koszykarzy. Pierwszy (niezrealizowany) projekt stadionu piłkarskiego na dawnej esplanadzie cytadeli sporządził w 1916 r. arch. Tadeusz Tołwiński. Kolejny projekt stadionu dla 20 tys. miejsc powstał na ok. 5 ha działce przy ul. Konwiktorskiej i wykonał go arch. Juliusz Nagórski (częściowo zrealizowany). Budowa trwała w latach 1926-28. W pierwszym etapie zniwelowało i ogrodzono teren oraz posadzono drzewa. Roboty ziemne wykonano wg projektu Nagórskiego. Dużą część prac kolejnego etapu wykonano sposobem gospodarczym, rezygnując z tak dużej inwestycji. Drewniane trybuny przeniesiono z parku Sobieskiego. Pierwszy mecz na stadionie rozegrano 15.08.1928 r., a oficjalne otwarcie stadionu odbyło się 30.09.1928 r.

Infrastruktura sportowa Polonii w owym czasie składała się ze stadionu z bieżnią i trybunami na 10 tys. widzów. Boisko było odgródzone od miejsc dla publiczności charakterystyczną betonową barierą (zachowaną częściowo do dziś). Od strony zachodniej istniała wysoka drewniana trybuna. Całość uzupełniały 4 korty tenisowe i boisko gier sportowych zamieniane w zimie (od 1930 r.) na lodowisko. Pod koniec lat 30. ubiegłego wieku wykonano wiele prac remontowo-budowlanych: przebudowano bieżnię, uzupełniono sieć wodociągową, wyremontowano szatnie, usypano wał ziemny dla miejsc stojących (od strony wschodniej boiska) wzniesiono także od strony ul. Konwiktorskiej budynek z mieszkaniem dozorczy, pokojami klubowymi i kasami. W czasie okupacji stadion przejęła niemiecka policja. Podczas Powstania Warszawskiego (nocą z 21 na 22 sierpnia 1944 r.) żołnierze AK zgrupowania „Radosław”, batalionu „Zośka” i „Czata 49” próbowali przerwać niemiecki pierścień wokół Starówki i przedrzeć się na Dworzec Gdański. Akcja skończyła się niepowodzeniem. Ciężko rannych żołnierzy rozjechały czołgi nieprzyjaciela, co upamiętnia tablica na fasadzie budynku głównego (trybuny zachodniej). Obecnie w rocznicę tych wydarzeń odbywają się uroczystości na terenie stadionu.

W 1944 r. zespół uległ zniszczeniu, ocalała jedynie płyta stadionu.

cd. załącznik nr 4

SYTUACJA:

Stadion zlokalizowany w dzielnicy Śródmieście na Nowym Mieście. Usytuowany na działce o powierzchni ok. 5,87 ha w sąsiedztwie terenów parkowych i ograniczony ulicami: Konwiktorską (od południa), Bonifraterską (od zachodu) i Międzyparkową (od północy). Od strony wschodniej przylega do fortu „Legionów” Cytadeli Warszawskiej oraz terenu Parku im. R. Traugutta. Od północy sąsiaduje z fortem „Traugutta” i Parkiem Sportowym im. J. Kusocińskiego, a od południa i zachodu z zabudową mieszkalno-usługowo-handlową. Teren bocznego boiska piłkarskiego (treningowego) przylega od strony południowej do dwóch działek zabudowanych obiektami biurowymi (ul. Konwiktorska 2 i 4).

Główna arena stadionu z boiskiem o wymiarach 106x74,5 m i podgrzewaną murawą, usytuowana północ-południe, zajmuje teren między ul. Konwiktorską i Międzyparkową. Na stadionie istnieją dwie trybuny: wschodnia – ziemno-betonowa, zadaszona (o pow. dachu ok. 1400 m²) oraz zachodnia – żelbetowa, pod którą znajduje się budynek główny stadionu Polonia, usytuowany równolegle do ul. Bonifraterskiej. Jest to 3 częściowy obiekt (o wymiarach ok. 112x23 m) o 1. i 2. kondygnacjach nadziemnych, mieszczący pływalnię i halę sportową po bokach, a w części środkowej pomieszczenia administracyjno-socjalne. Trybuna zachodnia, nazywana główną, nakryta jest dachem o powierzchni ok. 4000 m² podwieszonym na 2 kratownicowych pylonach wysokości ok. 32 m. Przed budynkiem znajduje się rozległy dziedziniec z usytuowaną na osi gmachu fontanną o pow. ok. 160 m² i rzeźbą sportowca (biegacza?) z brązu.

Na terenie stadionu znajdują się, oprócz budynku głównego, obiekty pomocnicze i gospodarcze (tymczasowe z blachy i stałe murowane): kasy, siłownia, toalety podziemne i przenośne, rozdzielnia elektryczna, pawilony szatniowe, garaż oraz drogi dojazdowe, chodniki, dojścia, parkingi. Teren stadionu jest ogrodzony, w większości ogrodzeniem metalowym kutym wysokości 2 m, na betonowych i metalowych słupkach oraz podmurówce, a także ogrodzeniem metalowym z siatki i fragmentarycznie pełnym murowanym (od ul. Konwiktorskiej i za trybunami wschodnimi). Na teren stadionu prowadzą 3 bramy wjazdowe: główna od ul. Bonifraterskiej (tam też parkingi) oraz boczne od ul. Konwiktorskiej i Międzyparkowej.

MATERIAŁ I KONSTRUKCJA:

1. Budynek główny 3. częściowy, otynkowany, o zróżnicowanej konstrukcji:

- część środkowa (2 kondygnacje nadziemne i 1 podziemna) o układzie konstrukcyjnym poprzecznym i modularnym rozstawie 4,0 m, ze ścianami zewnętrznymi i filarami murowanymi z cegły ceramicznej pełnej, na których oparte są na najwyższej kondygnacji żelbetowe podciąg, stanowiące podstawę oparcia stropodachu i prefabrykowanych stopni trybuny głównej. Słupy portyku elewacji wejściowej murowane z cegły pełnej. Ściany oporowe od strony trybun żelbetowe;
- części boczne: hala sportowa i pływalnia – 1. nawowe o konstrukcji ramowej, żelbetowej, rozpiętości osiowej 19,3 m i rozstawie 4,0 m, wysokości 10,8 m (grubość ram 40 cm, szerokość u podstawy i węzły górnym 110 cm). Górne stężenia podłużne ram z 3 belek, z których 2 w węzłach ramy, stężenia dolne z belek przypodłogowych. Na ramach oparty izolowany stropodach, na którym oparte są prefabrykowane stopnie trybuny, a między ramami wykonana wtórnie płyta żelbetowa z ociepleniem. W pływalni basen pływacki żelbetowy o wymiarach 12x25 m i głębokości 90-160 cm, oparty na słupach żelbetowych. Ściany dobudowanych pomieszczeń dla sprawozdawców radiowych z gazobetonu i cegły pełnej. Podciąg wspornikowe żelbetowe dla oparcia ścian nadwieszonych piętra. Fundamenty budynku, ram i ścian oporowych żelbetowe, zagłębione ok. 5,0 m poniżej terenu, basenu ok. 4,5 m. Ściany działowe z cegły ceramicznej pełnej i dziurawki.

cd. załącznik nr 4

<p>14. Kubatura</p> <p>Budynek główny około (orientacyjnie) 21 600 m³ (z piwnicami, bez trybun) bud. pomocnicze ok. 3 300 m³</p>	<p>15. Powierzchnia użytkowa</p> <p>Budynek główny około (orientacyjnie) 3 400 m² (z piwnicami)</p>	<p>16. Przeznaczenie pierwotne</p> <p>budynek usługowo-sportowy</p>	<p>17. Użytkowanie obecne</p> <p>budynek usługowo-sportowy</p>
<p>18. Akta archiwalne (rodzaj akt, numer i miejsce przechowywania)</p> <ol style="list-style-type: none"> Kopie pism i dokumenty archiwalne dot. budynków Stadionu KS Polonia, dawniej KS Kolejarsz, Archiwum Urzędu m.st. Warszawy (AUW), sygn. 11/2181 Projekt podstawowy <i>Budowa stadionu sportowego ZS Kolejarsz – Dom Sportowy</i>. Miastoprojekt Stolica-Południe (MSP), Warszawa 1952. Skala opracowania 1:500 i 1:100. Autorzy arch. arch. J. Brzuchowski i D. Breda. AUW, sygn. 11/2175 Projekt konstrukcyjny Domu Sportowego „Kolejarz”. MSP 15.10.1951. Projektanci inż. Kowal i Mikonolski. AUW, sygn. 11/2179 Projekt instalacji wod-kan zewnętrznej Domu Sportowego jw. MSP 30.06.1952. Projektant inż. Popławski. AUW, sygn. 11/2176 Projekt ogrodzenia stadionu jw. wraz z pawilonem kas. MSP 30.08.1954. Skala opracowania 1:500 i 1:20. Autor arch. J. Brzuchowski. AUW, sygn. 11/2174 Dokumentacja projektowa opracowana w MSP 1955: projekt architektoniczny <i>Kiosz-szatnia</i> przy stadionie jw., projektant arch. D. Bredy; proj. konstrukcyjny – obliczenia statyczne bud. jw., projektant inż. J. Blum. AUW, sygn. 11/2171-2173; projekt architektoniczny bud. <i>Szalet podziemny</i> przy stadionie jw., projektant arch. J. Brzuchowski; proj. konstrukcyjny – obliczenia statyczne bud. jw., projektant inż. J. Sikorski. AUW, sygn. 11/2170 i 11/2178; projekt architektoniczny <i>Bud. gospodarczego</i> przy stadionie jw., projektanci arch. arch. D. Bredy i J. Brzuchowski, AUW, sygn. 11/2168 Projekt zamienny – sytuacja boiska treningowego ul. Konwiktorska 6. MSP 1956. Projektant arch. J. Brzuchowski. AUW, sygn. 11/2180 Instrukcja bezpieczeństwa pożarowego dla Ośrodka Sportu i Rekreacji „Polonia” w Warszawie, ul. Konwiktorska 6. Opracował A. Borysiewicz, rysunki inż. M. Dudek. Warszawa 2007. Archiwum SCS Aktywna Warszawa Książka obiektu budowlanego – Polonia 2016. Archiwum SCS Aktywna Warszawa 		<p>19. Źródła ikonograficzne (rodzaj, miejsce przechowywania)</p> <ol style="list-style-type: none"> Mapa Warszawy, 2016. Internet 2016, http://mapa.um.warszawa.pl/ Plan m.st. Warszawy z 1908 r. Skala oryginału 1:2500 Internet 2016, Warszawa historyczna, jw. Plan m.st. Warszawy z 1936 r. Skala oryginału 1:2500. Internet 2016, Warszawa historyczna, jw. Fotoplan - Warszawa 1945. Jw. <p>cd. p. 18</p> <ol style="list-style-type: none"> Rozbudowa boiska bocznego w Ośrodku „Polonia” przy ul. Konwiktorskiej. Projekt budowlany. Prac projektowa arch. L. Bubieniec, Warszawa 2015. Archiwum WAiB Dzielnicy Warszawa Śródmieście Przebudowa kompleksu pływalni z pomieszczeniami zaplecza. Projekt budowlany ARCHITRAW, arch. B. Odolczyk, Warszawa 2015, jw. 	
<p>20. Bibliografia</p> <ol style="list-style-type: none"> Blauth K., <i>Najmłodsze dziecko sportowej Warszawy</i>. [w:] Stolica 1954, nr 2, s. 4 Kamiński J. C., <i>100 lat KS „Polonia” Warszawa 1911-2011, Warszawa 2012</i> <i>Końcowe prace na stadionie „Kolejarza”</i>. [w:] Stolica 1954, nr 37, s. 11 Wirszylło R., <i>Budownictwo sportowe w Warszawie</i>. [w:] Stolica 1951, nr 22, s. 6, 7 Wirszylło R., <i>Architektura terenów kultury fizycznej</i>. [w:] Architektura 1954, nr 4, s. 85, 86, 88 Wirszylło R., <i>Ośrodek Dzielnicowy KKS Polonia w Warszawie</i>. [w:] <i>Urządzenia sportowe</i>. Arkady 1959, tablica VIII, s. 308 Zieliński J., <i>Realizm socjalistyczny w Warszawie. Urbanistyka i architektura 1949-1956</i>. Warszawa 2009, s. 395, 396 		<p>21. Uwagi</p>	

22. Stan zachowania

Obiekty stadionu zniszczone podczas walk w 1944 r. (ocalała tylko płyta stadionu). Prace remontowe trwały od 1949 r. W 1950 r. odbudowano nielegalnie, bez pozwoleń, ściany i dach przedwojennego wolnostojącego budynku przy ogrodzeniu ul. Konwiktorskiej, który później tj. w połowie lat 50. zburzono. Pozostawiono bez zmian przedwojenną trybunę ziemną (wschodnią), a w miejscu zachodniej (drewnianej) wzniesiono w latach 1952-1954 nowy gmach wielofunkcyjny z trybunami. Zrealizowano także kilka obiektów pomocniczych: ogrodzenie z kasami, bramę wejścia głównego, szalet podziemny, bud. kiosku-szatni. Po oddaniu do użytkowania budynku głównego wystąpiły usterki. W 1955 r. podziemia basenu i kotłowni zostały zalane wodą deszczową, a na ścianach pojawiły się zacieki. Usterki te w późniejszych latach usunięto.

W latach 1974-1978 przeprowadzono remont płyty boiska i ułożono nawierzchnię z tartanu. W połowie lat 80.XX wieku przeprowadzono kolejny remont i nieznacznie poszerzono płytę boiska oraz postawiono (tymczasowo) kontenery blaszane mieszczące administrację klubu i szatnie. Prawdopodobnie w tych latach zlikwidowano także tralki w murach tremplowych elewacji frontowej budynków hali sportowej i pływalni. Na początku lat 90. ubiegłego wieku zamontowano wokół trybun metalowe kraty oraz urządzono wydzielone trybuny dla gości. W połowie tych lat wymieniono na trybunie głównej drewniane ławki na krzeselka plastikowe.

Po 2000 r. podjęto prace modernizacyjne stadionu: postawiono maszty oświetlenia głównej areny boiska, zainstalowano podgrzewanie płyty boiska, do budynku głównego dobudowano pomieszczenia dla reporterów radiowo-TV, przebudowano i zadaszono trybunę wschodnią (2004 r.) oraz ułożono sztuczną nawierzchnię bocznego, treningowego boiska piłkarskiego. W latach 2007-2008 wykonano zadaszanie trybuny głównej oraz przeprowadzono remont hali sportowej i części środkowej budynku (wyremontowano klatki schodowe, korytarze, wymieniono okna hali i pływalni). Obecnie trwa modernizacja wnętrza pływalni (rozbiórka istniejących ścianek działowych, wymiana stolarki, posadzek, okładzin itd.) oraz rozbudowa boiska bocznego (poszerzenie boiska z przesunięciem ogrodzenia od strony alejki parkowej, nowy system drenażu itd.)

Obecnie stan techniczny budynku głównego i trybun jest dobry. Występują nieliczne ubytki tynków i uszkodzenia obróbek blacharskich w ściankach tremplowych dachu, niezadawalający jest stan drewnianych okien bud. środkowego, na stadionie brak jest wystarczającej ilości toalet dla widzów.

23. Istniejące zagrożenia, najpilniejsze postulaty konserwatorskie

Wskazane jest dokończenie remontu pływalni, stała dbałość o stan techniczny budynku głównego i ogrodzenia obiektu oraz prawidłowe funkcjonowanie wentylacji i klimatyzacji pomieszczeń. Pożądanym byłoby usunięcie tymczasowych kontenerów blaszanych z terenu dziedzińca przed budynkiem głównym. Prawdopodobnie niezbędna będzie dalsza modernizacja całego zespołu, zgodnie z wymaganiami nowoczesnych tendencji sportowych.

24. Adnotacje o inspekcjach, informacje o zmianach (daty, imiona i nazwiska wypełniających)

25. Opracowanie karty ewidencyjnej (autor, data i podpis)

tekst mgr Ewa Popławska-Bukała i dr inż. arch. Bogdan Popławski
2016 / 2017

plany i rysunki dr inż. arch. Bogdan Popławski, październik 2016 r.

fotografie mgr Ewa Popławska-Bukała, wrzesień 2016 r.

26. Załączniki

Ogółem 10 załączników:

- nr 1 – cd. p. 11 - plan sytuacyjny, rzut wysokiego parteru i przekrój
- nr 2, 3 – dokumentacja ikonograficzna
- nr 4 – dokumentacja ikonograficzna + cd. p. 12 i 13
- nr 5 – dokumentacja ikonograficzna + cd. p. 13
- nr 6 – dokumentacja fotograficzna stanu obecnego + cd. p. 13
- nr 7 – 10 – dokumentacja fotograficzna stanu obecnego

Wykonano z funduszy
Miasta Stołecznego Warszawy

ZAŁĄCZNIK DO KARTY EWIDENCYJNEJ

Nr 1

1. Miejscowość WARSZAWA	5. Nazwa zabytku (jak w karcie) adres BUDYNEK GŁÓWNY i TEREN STADIONU KS POLONIA ul. Konwiktorska 6	6. Zawartość załącznika cd. p. 11 - plan sytuacyjny, rzut wysokiego parteru i przekrój (verte)
2. Gmina – dzielnica Śródmieście		
3. Powiat		
4. Województwo mazowieckie		

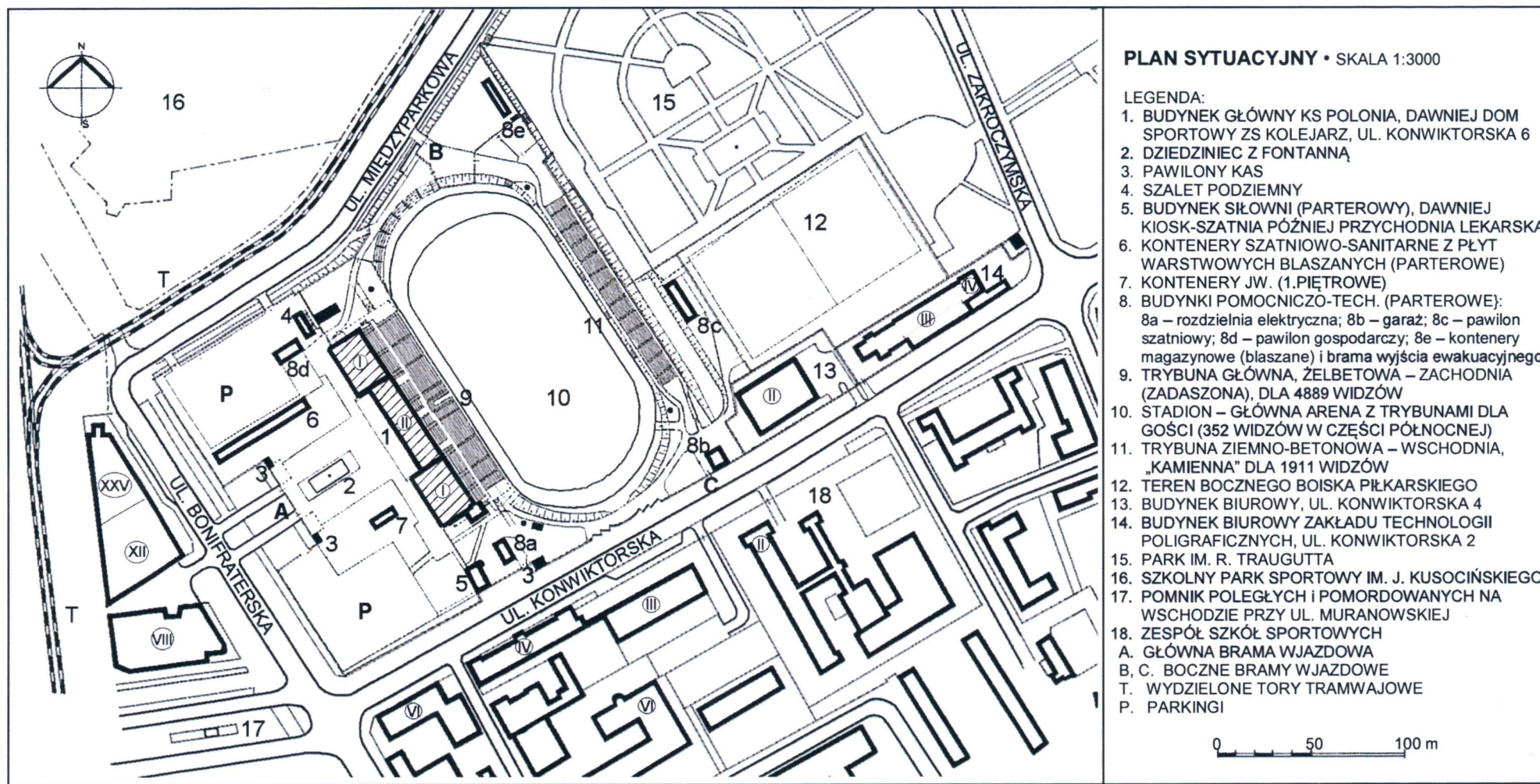

Opracowanie załącznika : mgr Ewa Popławska-Bukała i dr inż. arch. Bogdan Popławski
(data i podpis) 2016/2017

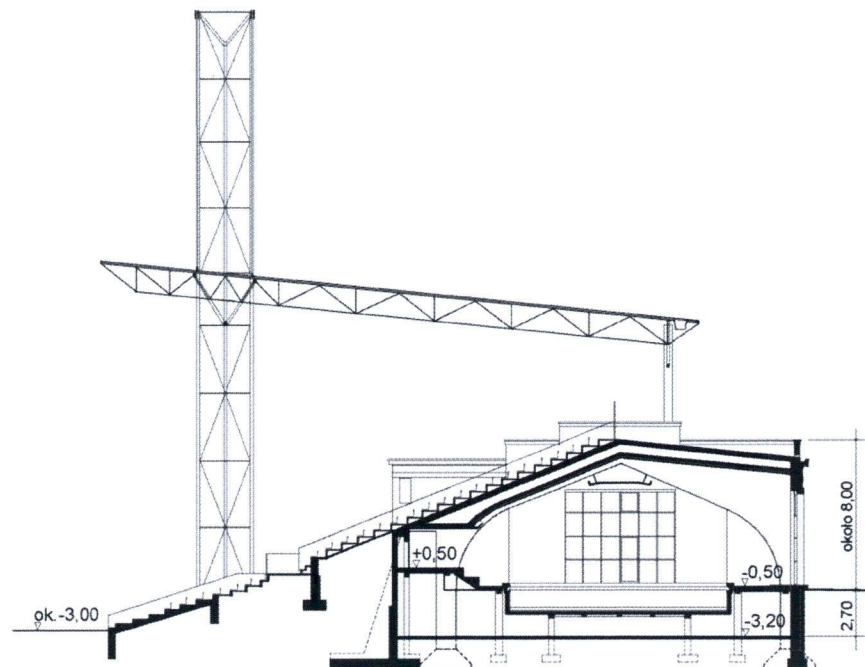

PRZEKRÓJ A - A • SKALA 1: 400

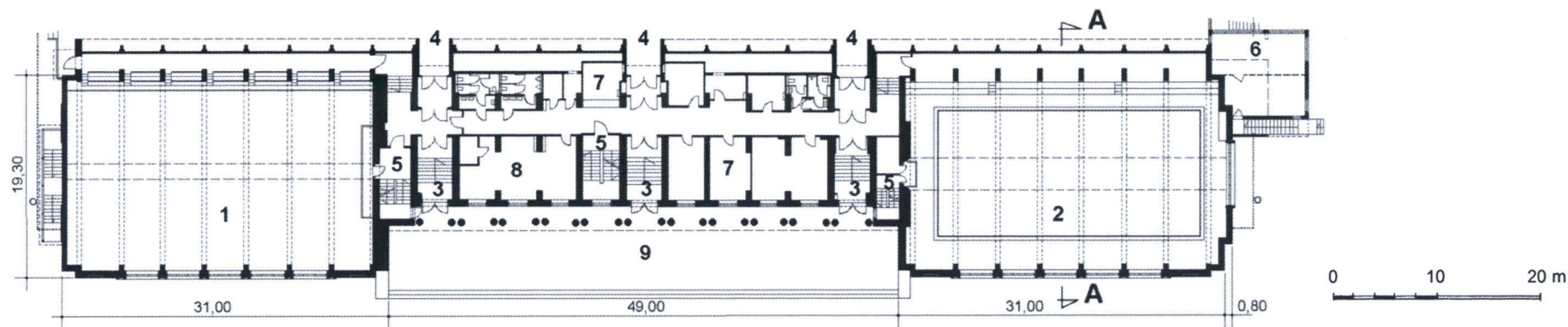
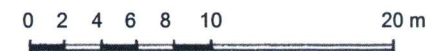

RZUT WYSOKOIEGO PARTERU • SKALA 1: 600 (UKŁAD POMIESZCZEŃ WG INWENTARYZACJI I INSTRUKCJI BEZPIECZEŃSTWA POŻAROWEGO DLA OŚRODKA SPORTU I REKREACJI „POLONIA”. WARSZAWA 2007 R. OPRACOWAŁ A.BORYSIEWICZ, RYSUNKI INŻ. M. DUDEK)

LEGENDA: 1. SALA SPORTOWA Z ARENĄ 29x18 m I TRYBUNAMI DLA OK. 80 MIEJSC SIEDZĄCYCH 2. PŁYWALNIA Z BASENEM 25x12 m I WIDOWNIĄ DLA OK. 85 MIEJSC SIEDZĄCYCH
3. WEJŚCIA NA POZIOM WYSOKIEGO PARTERU 4. PRZEJŚCIA NA TRYBUNĘ GŁÓWNA 5. KLATKI SCHODOWE 6. DOBUDOWANE POM. DLA SPRAWOZDAWCÓW
RADIOWO-TV 7. POM. ADMINISTRACYJNE, KLUBOWE, SZATNIE I WC 8. BAR RESTAURACYJNY 9. DZIEDZINIEC PRZED BUDYNKIEM (PODPIWNICZONY)

ZAŁĄCZNIK DO KARTY EWIDENCYJNEJ

Nr 2

1. Miejscowość WARSZAWA	5. Nazwa zabytku (jak w karcie) adres	6. Zawartość załącznika
2. Gmina – dzielnica Śródmieście	BUDYNEK GŁÓWNY i TEREN STADIONU KS POLONIA ul. Konwiktorska 6	dokumentacja ikonograficzna (verte)
3. Powiat		
4. Województwo mazowieckie		

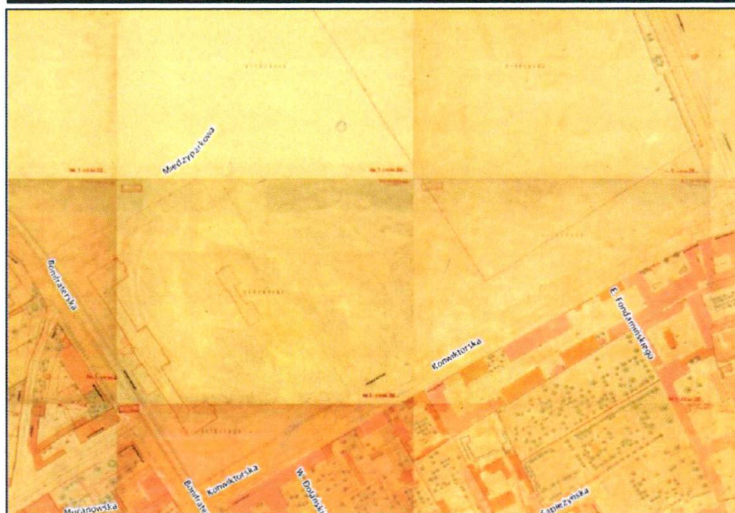

1

IL. 1. Teren przyszłego stadionu Polonii na planie m.st. Warszawy z 1908 r. Repr. [za:] Internet 2016, Warszawa historyczna, www.mapa.um.warszawa.pl
 IL. 2. Stadion na planie m. st. Warszawy z 1936 r. Skala oryginału 1:2500. Repr. [za:] Internet 2016 jw.
 IL. 3. Drewniana trybuna główna stadionu przy ul. Konwiktorskiej w maju 1939 r. podczas zawodów lekkoatletycznych. Repr. [za:] zbiory NAC
 IL. 4. Zniszczona zabudowa rejonu ulic Konwiktorskiej i Bonifraterskiej w 1945 r. Fotoplan. [za:] Internet 2016, jw.

2



3



4

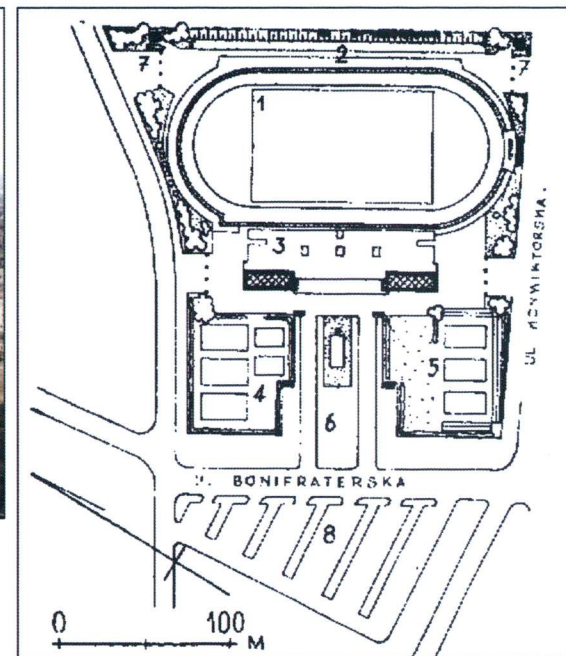
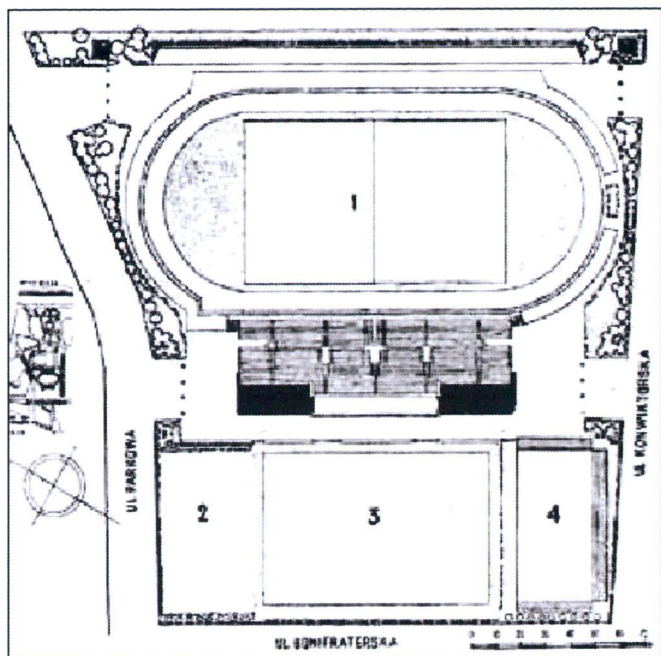

IL. 5. Sytuacja stadionu ZS Kolejacz wg projektu z 1953 r.: 1.- stadion, 2.- plac ćwiczeń i gimnastyki, 3.- boisko ćwiczebne, 4.- boisko do gier małych z widownią. Repr. [z:] Architektura 1954 nr 4, s. 85?

IL. 6. Sytuacja stadionu wg projektu z 30.08.1954 r. zatwierdzonego w 1955 r.: 1.- stadion, 2.- trybuna wschodnia, 3.- trybuna zachodnia, 4.- boiska siatkówki i koszykówki, 5.- korty tenisowe, 6.- wejście główne, 7.- kioski wejść bocznych i ustępy, 8.- parkingi. Repr. [z:] Wirszyło R. *Urządzenia sportowe*, s. 308

IL. 7. Ogólny widok stadionu Polonii i otaczającej zabudowy miasta w latach 60.XX wieku. Foto K. Szczeciński. [za:] Internet 2016, www.dumastolicy.pl

IL. 8. Widok stadionu od strony wschodniej w 1958 r. Foto B. Jahn. Repr. [z:] Wirszyło R. *Urządzenia sportowe*, s. 308

IL. 9. Widok trybuny wschodniej w latach 50.XX wieku. Repr. [z:] Kamiński J.C. *100 lat KS „Polonia” Warszawa*, s. 91

8



9



ZAŁĄCZNIK DO KARTY EWIDENCYJNEJ

Nr 3

1. Miejscowość WARSZAWA	5. Nazwa zabytku (jak w karcie) adres BUDYNEK GŁÓWNY i TEREN STADIONU KS POLONIA ul. Konwiktorska 6	6. Zawartość załącznika dokumentacja ikonograficzna (verte)
2. Gmina – dzielnica Śródmieście		
3. Powiat		
4. Województwo mazowieckie		

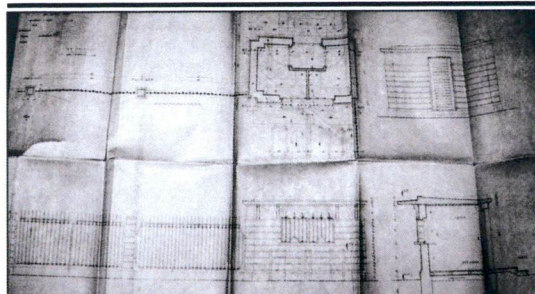

10

IL. 10. Rzut i widok fragmentu ogrodzenia oraz pawilonu kas Skala oryginału 1:20. Repr. [z:] Projekt ogrodzenia stadionu. Autorzy arch. J. Brzuchowski i D. Breda, AUW

11

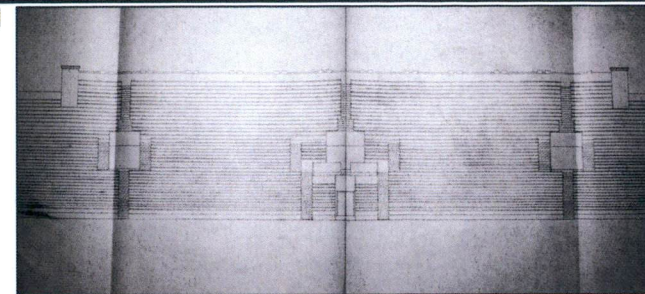

IL. 11. Fragment środkowy elewacji wschodniej budynku (trybun) Skala oryginału 1:100. Repr. [z:] Projekt podstawowy arch. Domu Sportowego z 1952 r. Autorzy arch. J. Brzuchowski i D. Breda, jw.

12 ↓

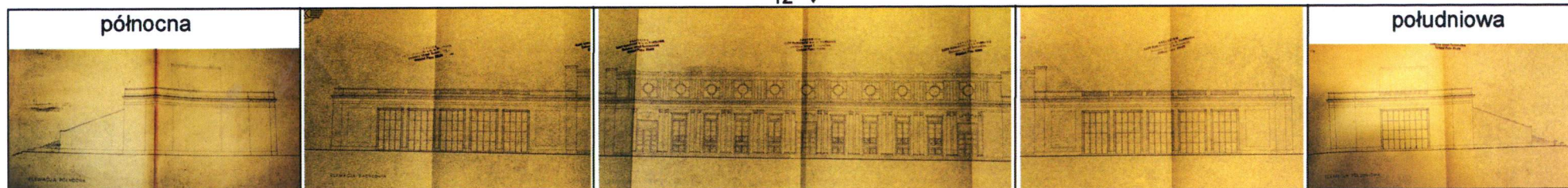

IL. 12. Elewacje: północna, zachodnia (hali sportowej, części środkowej i pływalni) oraz południowa Domu Sportowego. Skala oryginału 1:100. Repr. [z:] Projekt jw

IL. 13. Przekroje Domu Sportowego: A.- przez klatki schodowe, B.- przez wyjścia na trybuny. Repr. [z:] Projekt jw.

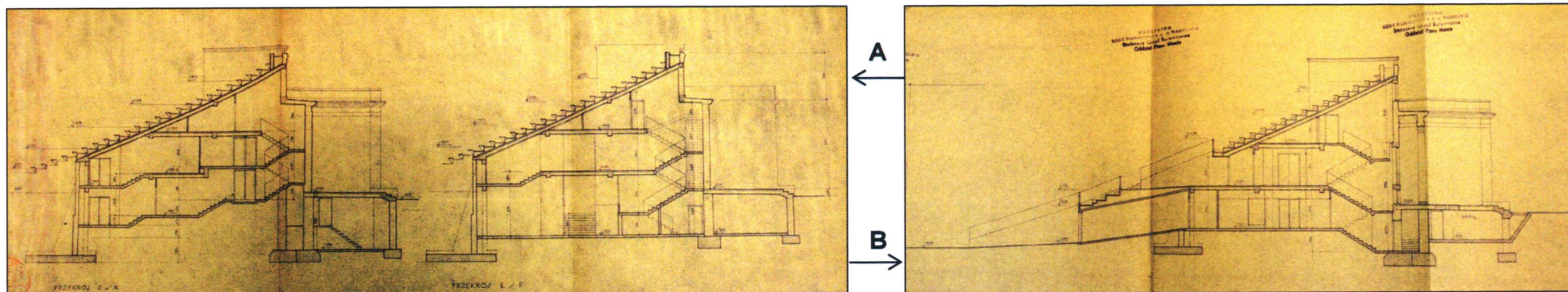

Opracowanie załącznika : mgr Ewa Popławska-Bukała i dr inż. arch. Bogdan Popławski

(data i podpis)

2016/2017

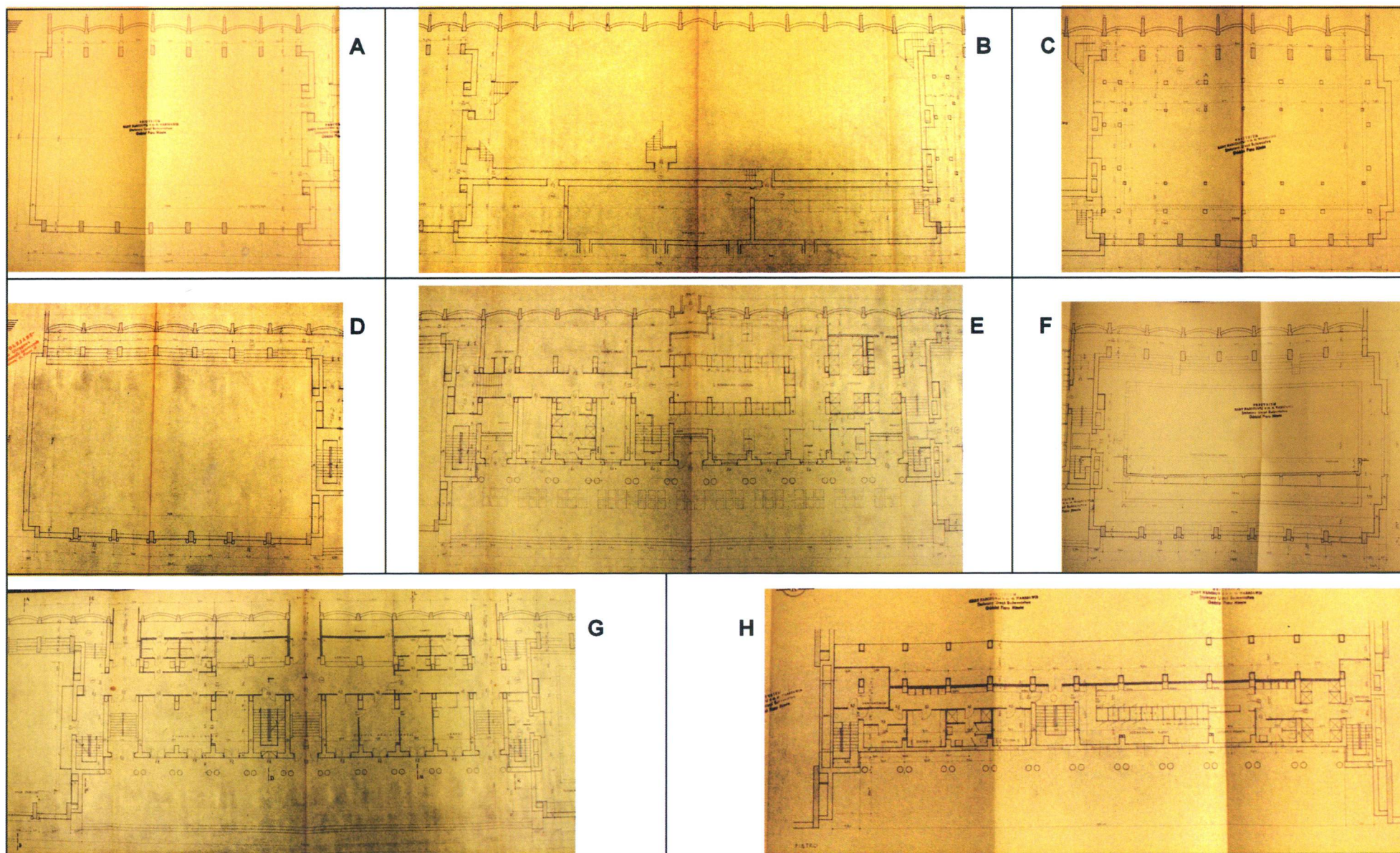

IL. 14. Rzuty Domu Sportowego: A.- poziomu zagłębienia (piwnic) hali sportowej, B.- dolnego poziomu piwnic części środkowej budynku, C.- poziomu piwnic pływalni, D.- poziomu galerii hali sportowej, E.- poziomu piwnic (suterenu) części środkowej, F.- poziomu parteru pływalni, G.- poziomu parteru (wejść) części środkowej, H.- poziomu 1. piętra części środkowej. Repr. [z:] Projekt podstawowy architektoniczny Domu Sportowego z 1952 r. Skala opracowania 1:100. Autorzy arch. J. Brzuchowski i D. Breda

ZAŁĄCZNIK DO KARTY EWIDENCYJNEJ

Nr 4

1. Miejscowość WARSZAWA	5. Nazwa zabytku (jak w karcie) adres	6. Zawartość załącznika
2. Gmina – dzielnica Śródmieście	BUDYNEK GŁÓWNY i TEREN STADIONU KS POLONIA ul. Konwiktorska 6	dokumentacja ikonograficzna cd. p 12 i 13 (verte)
3. Powiat		
4. Województwo mazowieckie		

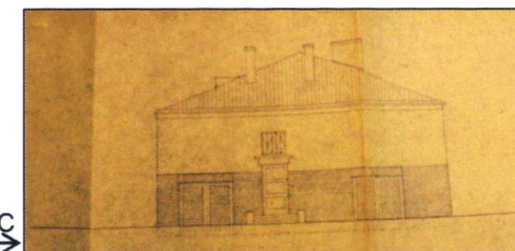
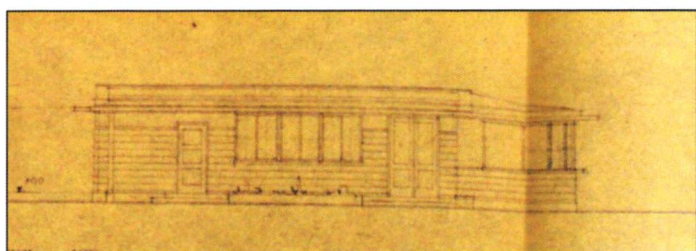
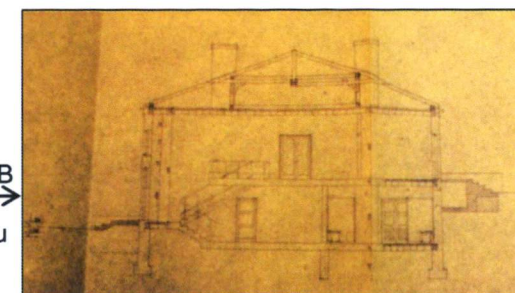
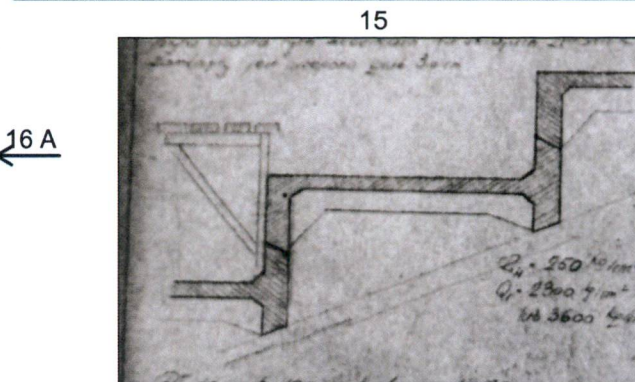
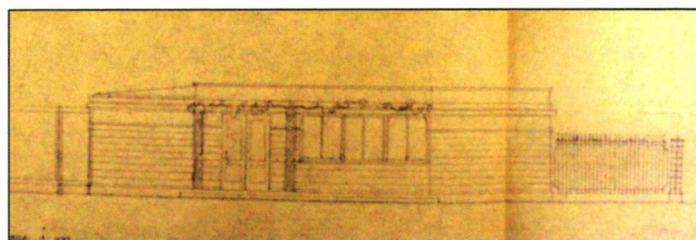
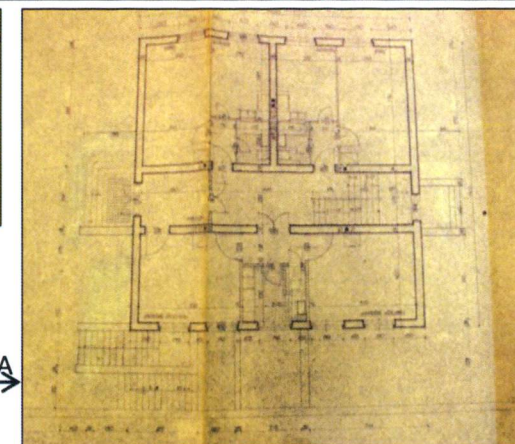
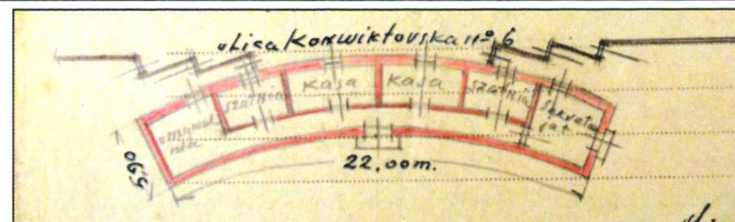
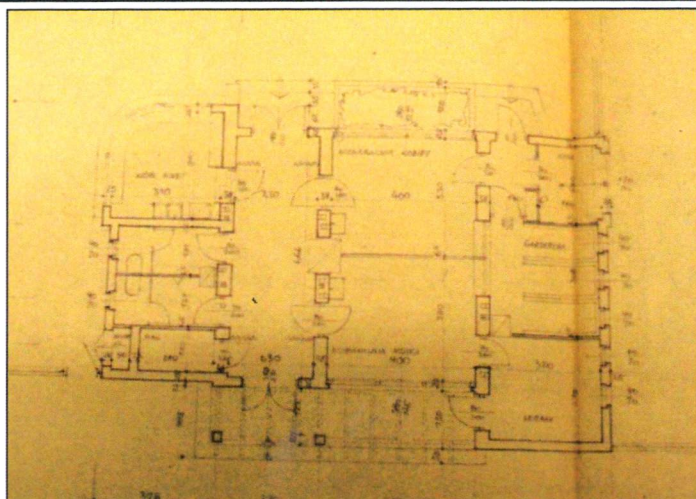

IL. 15. Szkic rzutu odbudowanego nielegalnie w 1950 r. budynku przy ul. Konwiktorskiej, później zburzonego, Repr. [z:] AUW
IL. 16. Rzut i elewacje d. budynku Kiosk-szatnia przy stadionie. Repr. [z:] Projekt arch. z 1955 r. AUW, sygn. 11/2172
IL. 17. Rzut, przekrój i elewacja budynku gospodarczego przy stadionie (niezrealizowanego). Repr. [z:] Projekt arch. z 1955 r. AUW, sygn. 11/2168
IL. 18. Przekrój prefabrykowanych stopni trybun - żelbetowe elementy dług. 4,0 m. Repr. [z:] Projekt konstrukcyjny Domu sportowego z 1951 r. AUW, sygn. 11/2179

cd. p. 12

W 1945 r. Klub Polonia reaktywował działalność, ale teren stadionu został przez władze miasta przekazany w użytkowanie Klubowi „Zryw” – prowadzonemu przez Związek Walki Młodych. W 1950 r. teren odzyskano po przekształceniu KKS „Polonia” w KS „Kolejarz” (pod tą nazwą Polonia występowała w latach 1950-55). **Architekci Julian Brzuchowski (1909-1987) i Danuta Bredy-Brzuchowska (1917-1996)** z Miastoprojektu „Stolica” zaprojektowali na tym terenie zespół obiektów sportowych. Byli projektantami m.in.: Stadionu Śląskiego w Chorzowie i zespołu basenów „Wisła” na warszawskiej Pradze. Projekt zagospodarowania terenu przy ul. Konwiktorskiej (o powierzchni 4,7 ha) przewidywał pozostawienie przedwojennej wschodniej trybuny na nasypie ziemnym i budowę nowoczesnego, wielofunkcyjnego budynku w miejscu zachodniej, drewnianej trybuny. Ponadto nowe boiska sportowe miały być ulokowane po zachodniej stronie trybuny głównej, na przyłączonym terenie położonym wzdłuż ul. Bonifraterskiej, w miejscu lokalizacji zniszczonych budynków publicznej szkoły powszechnej nr 5 i 174. W miejscu obecnego dziedzińca klubowego planowano treningowe boisko piłkarskie, a po jego bokach: boisko „do gier małych z widownią” (w narożniku ul. Konwiktorskiej) i plac ćwiczeń i gimnastyki (w przeciwległym narożniku) - il. 5. Po zmianie założeń zrealizowano tylko boczne boisko do koszykówki, dziedziniec z fontanną i korty tenisowe - il. 6. Boisko treningowe ulokowano na terenie Parku im. R. Traugutta. Wykonanie wszystkich robót budowlanych powierzono Państwowemu Przedsiębiorstwu Robót Kolejowych nr 7. Projekt zrealizowano w latach 1952-54. Arena stadionu z boiskiem i 400 metrową bieżnią lekkoatletyczną została wgłębiona w teren. Trybuna wschodnia, ziemna, przeznaczona została dla 14 tysięcy widzów stojących. Trybuna zachodnia u podstawy ziemna, wyżej o konstrukcji żelbetowej miała mieścić ponad 6 tysięcy miejsc siedzących. Pod trybuną, w części środkowej wykonano pomieszczenia pomocnicze, a w szczytach: północnym – salę sportową o arenie 36x17 m z trybunami na 200 widzów siedzących i południowym – pływalnię letnio-zimową z basenem 25x12 m oraz widownią na 150 miejsc siedzących. Przez wgłębienie niecki basenu i podłogi hali uzyskano obniżenie całości budowli do wysokości 7,5 m ponad teren, unikając przez to dominowania jej nad sąsiadującą dzielnicą zabytkową. Obiekt wg ówczesnych ocen, stanowił typ śródmiejskiego sportowego ośrodka dzielnicowego o pełnym programie na bardzo ciasnym terenie, sąsiadującym z fortem Traugutta mającym charakter parku miejskiego.

Budynek główny mieszczący trybunę główną otrzymał socrealistyczną fasadę nawiązującą poprzez swoją jońską kolumnadę do idei „małego pałacu sportu” i jednocześnie do stadionu Dynamo-Moskwa (wg J. Zieliński, „Realizm socjalistyczny w Warszawie”, s. 396). Jak pisano na łamach „Stolicy” w 1954 r. fasada była ozdobiona 4 płaskorzeźbami o tematyce sportowej (nieistniejącymi, nie widnieją na projekcie i mało wyraźnych fotografiach z tego czasu), oprócz obłożonej kamieniem kolumnady miała ozdobne drzwi wejściowe (niezachowane). W najbardziej reprezentacyjnych wnętrzach budynku (pokoje klubowe, sala sportowa i pływalnia) wykonano dekoracje sztukatorskie na stropach i ścianach (rozety, listwy – zachowane do dziś), dekoracyjne lampy zabezpieczone metalowymi kabłąkami przed uderzeniami piłki (sala sportowa) i płytki z łamanego marmuru (w przejściach koło basenu) – wg „Stolica” 1954, nr 2, s. 4 (elementy nieistniejące). W związku z przynależnością do przedsiębiorstwa PKP na obrzeżach ram sufitu pływalni wykonano emblematy kolejarskie: literę „K” z odchodzącymi od niej skrzydełkami (obecnie istniejące). Klatki schodowe wyposażono w ozdobne metalowe balustrady.

W okresie powojennym na terenie stadionu przeprowadzono szereg prac (patrz p. 22). Fontannę na dziedzińcu ozdobiono rzeźbą sportowca (biegacza?), autorstwa J. Kornisa (Kormisa?) – wg M. Leśniakowska, „Architektura w Warszawie”, Warszawa 2005, s. 166. Początkowo rzeźba ta ustawiona była nie pośrodku lecz na skraju fontanny, przy murku. W najbliższej przyszłości planowana jest dalsza modernizacja i rozbudowa kompleksu w dostosowaniu do obowiązujących standardów PZPN FIFA. Stadion nosi obecnie nazwę Stadion Polonia Warszawa im. Generała Kazimierza Sosnkowskiego (Naczelnego Wodza Polskich Sił Zbrojnych, prezesa KS Polonia w latach 1928-39).

cd. p. 13

1. cd. Trybuna główna (zachodnia): konstrukcja płytowa, żelbetowa, schodkowa, z elementów prefabrykowanych typu „Z” długości modularnej 4,0 m, opartych na płycie stropodachu i ramach; u podstawy ziemno-betonowa (obecnie 18+7=25 rzędów siedzisk w częściach bocznych i 21+7=28 rzędów siedzisk w części środkowej). Balustrady oddzielające sektory metalowe z rurki, kształtowników i prętów stalowych. Zadaszenie trybuny: konstrukcja podwieszona 1.spadowa, płaska, stalowa kratownica oparta na pylonach metalowych pełnych i kratownicowych. Pokrycie z blachy ryflowanej lakierowanej. Odprowadzenie wód deszczowych rynną i rurami spustowymi krytymi w pylonach.

2. Trybuna wschodnia („Kamienna”): konstrukcja ziemna ze stopniami schodkowymi, betonowymi, częściowo z elementów prefabrykowanych jw. (obecnie 10 rzędów siedzisk). Balustrady metalowe z rurki.

cd. załącznik nr 5

ZAŁĄCZNIK DO KARTY EWIDENCYJNEJ

Nr 5

1. Miejscowość WARSZAWA	5. Nazwa zabytku (jak w karcie) adres	6. Zawartość załącznika
2. Gmina – dzielnica Śródmieście	BUDYNEK GŁÓWNY i TEREN STADIONU KS POLONIA ul. Konwiktorska 6	dokumentacja ikonograficzna cd. p 13 (verte)
3. Powiat		
4. Województwo mazowieckie		

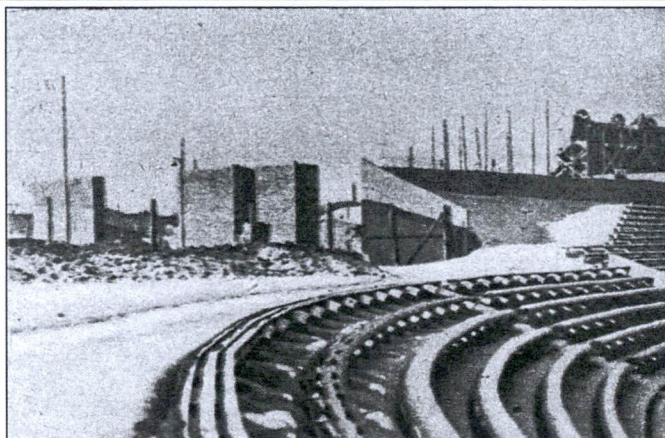

IL. 19. Budowa trybuny głównej stadionu w lutym 1953 r. Repr. [z:]
Stolica 1954, nr 2, s.4



IL. 20. Widok głównego budynku (Domu Sportowego) we wrześniu 1954 r. Repr. [z:]
Stolica 1954, nr 37, s.11

IL. 21. Widok budynku głównego stadionu w 1959 r.
Repr. [z:] Album Pamięci KS Polonia. SCS Aktywna W-wa



IL. 22. Wnętrze pływalni w 1959 r. Foto B. Jahn. Repr. [z:]
Wirszyłło R. *Urządzenia sportowe*, s.308

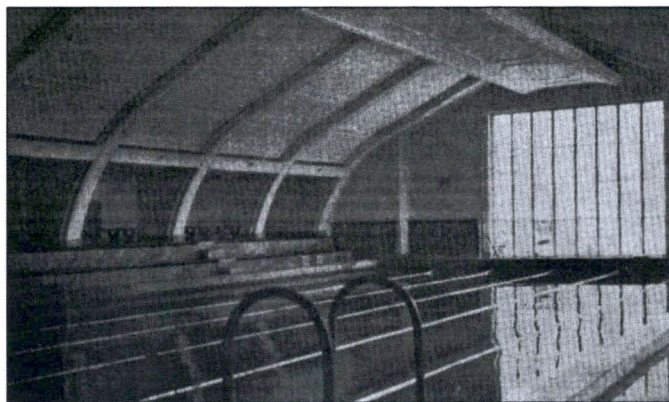

IL. 23. Wnętrze hali sportowej w 1959 r. Repr. [z:]
Album Pamięci KS Polonia. SCS Aktywna W-wa



cd. p. 13

Zadaszenie trybuny: konstrukcja wspornikowa, 1.spadowa, łukowa; stalowa kratownica z rur i kształtowników oparta na rurach \varnothing ok. 40 cm. Pokrycie i obróbki z blachy fałdowanej i płaskiej powlekanej. Odprowadzenie wód deszczowych rynną i rurami zewnętrznymi z blachy powlekanej.

3. Trybuna północna (gości) konstrukcja ziemno-betonowa i balustrady jw. (obecnie 4 rzędy siedzisk), bez zadaszenia.

Budynek główny:

Stropy: wszystkie stropy ceramiczno-żelbetowe, gęstożebrowe typu Ackermana.

Stropodachy: 2.spadowe wykonane jak stropy, ocieplone, izolowane papą. W części stanowiącej trybunę nad halą sportową i pływalnią – stropodach podwójny: górny jw. i dolny między ramami z płyty żelbetowej grubości ok. 8 cm ocieplonej warstwą żużla grub. ok. 20 cm; w części środkowej budynku – stropodach jw. ocieplony od spodu płytami supremacy. Nad fragmentami budynku bez trybun stropodachy jw., kryte papą. W osi stropów wewnątrz hali sportowej i pływalni podwieszone rampy kryjące oświetlenie i przewody wentylacyjne. Odprowadzenie wód opadowych zewnętrznymi rynnami i rurami spustowymi z blachy (prawdopodobnie miedzianej), krytymi w obudowanych bruzdach. Obróbki blacharskie z blachy powlekanej.

Nadproża otworów: płaskie, żelbetowe. Gzymsy prostokątne betonowe, profilowane ze ścianką tremplową kryjącą spadek dachu.

Balkony i trybuny wewnętrzne: w hali sportowej i pływalni balkony wspornikowe na belkach oraz płytowe żelbetowe oparte na ramach i słupach żelbetowych. Balustrady metalowe, ażurowe, ozdobne z pochwytyami metalowymi z płaskowników.

Schody zewnętrzne: do pom. reporterów 1.biegowe, płytowe, żelbetowe; do hali sportowej – 1.biegowe betonowe. Wszystkie schody dojść i przejść trybun – wielostopniowe, betonowe z balustradami metalowymi, ażurowymi z prętów i kształtowników stalowych. 3 stopnie zewnętrzne dziedzińca przed budynkiem środkowym – kamienne z granitu.

Schody wewnętrzne: 3 klatki schodowe 2.biegowe, żelbetowe, płytowe z balustradami metalowymi, ażurowymi i pochwytyami z rurki. Klatka schodowa przy basenie pływakim z oryginalnymi balustradami metalowymi, ozdobnymi i pochwytem drewnianym. Schody wejść głównych (na poziomie parteru) oraz pozostałe wyrównujące poziomy – 1.biegowe, płytowe, żelbetowe z bocznymi pochwytyami z rurki.

Posadzki: różne. Stopnie i podstopnie schodów oryginalne z szarego lastryko, podesty z kwadratowych płytek lastrykowych. Po modernizacji w większości klatek schodowych stopnie i podstopnie z terakoty, podesty z płyt granitowych. Stopnie i podstopnie oraz podesty schodów wejściowych z płyt granitowych. Podłoga w hali sportowej z specjalistycznych elastycznych płyt drewnianych i wykładziny dywanowej; na balkonach hali – terakota. Posadzka w pływalni i na trybunach – terakota (w trakcie modernizacji).

Podłogi korytarzy z kwadratowych płytek lastryko, w pokojach części środkowej – klepka. Posadzki dziedzińca różne: z płyt granitowych, płyt chodnikowych, kostki granitowej, kostki brukowej i betonu wylewanego.

Okładziny ścian: w korytarzach podwieszone sufity rastrowe; w natryskach, szatniach, WC – glazury. Ściany basenu wyłożone niebieską glazurą. Na sufitach pływalni i hali sportowej oraz niektórych pomieszczeniach klubowych oryginalne ozdobne sztukaterie listwowe. Obrzeża ram konstrukcyjnych w hali sportowej i pływalni zdobione sztukaterią listwową. Niskie cokoły budynku wykończone lastryko i szarym tynkiem fakturowanym.

Na ścianach elewacji wejściowej budynku głównego tablice marmurowe upamiętniające żołnierzy AK, Marka Wielgusa (posła na Sejm i prezesa Rady Nadzorczej KP Polonia) oraz tablice mosiężne upamiętniające członków KS Polonia poległych w latach 1939-1945.

Drzwi zewnętrzne: wejściowe i wyjściowe 2.skrzydłowe, szklone z PCV z wysokim nadświetlem. Pozostałe 1. i 2.skrzydłowe szklone i pełne z PCV i płytowe drewniane.

Drzwi wewnętrzne: różne – 1. i 2.skrzydłowe, szklone z PCV i nadświetlem lub bez oraz 1.skrzydłowe pełne płycinowe drewniane (typowe).

Okna: oryginalne drewniane, zespolone (systematycznie wymieniane na PCV) oraz duże witryny z PCV na konstrukcji metalowej. Na elewacji frontowej duże okna 4.poziomowe, 3.dzielne (w pływalni i hali sportowej) oraz drewniane 1. i 4.poziomowe, 2.dzielne i okulusy drewniane (w części środkowej budynku). Na elewacji bocznej pływalni duże okno 4.poziomowe, 6.podziałowe z drzwiami wyjściowymi. Okna dobudowanego budynku reporterów z PCV 1.poziomowe, 1., 2., 3., 4., i 5.podziałowe (bez parapetów zewnętrznych). Parapety okien: betonowe, wewnętrzne z lastryko i płyt granitowych. W oknach przyziemia części środkowej budynku ozdobne kraty metalowe.

ZAŁĄCZNIK DO KARTY EWIDENCYJNEJ

Nr 6

1. Miejscowość WARSZAWA	5. Nazwa zabytku (jak w karcie) adres	6. Zawartość załącznika
2. Gmina – dzielnica Śródmieście	BUDYNEK GŁÓWNY i TEREN STADIONU KS POLONIA ul. Konwiktorska 6	dokumentacja fotograficzna stanu obecnego cd. p 13 (verte)
3. Powiat		
4. Województwo mazowieckie		



IL. 24, 25. Trybuna główna – zachodnia stadionu KS Polonia – widok od strony boiska i rzędów siedzisk



IL. 26. Arena główna stadionu KS Polonia z widokiem na trybuny gości



IL. 27, 28. Trybuna „Kamienna” – wschodnia stadionu jw. i widok nasypu trybuny od strony parku



IL. 29. Boisko treningowe – boczne stadionu jw.



Opracowanie załącznika : mgr Ewa Popławska-Bukała i dr inż. arch. Bogdan Popławski

(data i podpis)

2016/2017

Budynek główny stadionu:

RZUT: wydłużony, prostokątny, złożony z 3 części: środkowej wycofanej 4m i podpiwniczonej oraz części bocznych.

- część środkowa - 2½.traktowa (parter, piwnice) i 1½.traktowa (piętro) mieści w wysokim parterze: pokoje klubowe, administracyjne, sanitariaty i wejścia oraz wyjścia na trybuny dla widzów; w piwnicach (sutereny): szatnie, rozbieralnie, umywalnie, natryski i pom. sanitarne dla mężczyzn; na piętrze: pom. jw. dla kobiet. Część środkowa mieści 3 klatki schodowe usytuowane w sąsiedztwie 3 wejść dla widzów i poprzedzona jest portykiem z kolumnadą. Pod dziedzińcem tej wycofanej części budynku, w piwnicy znajdują się pomieszczenia wentylatorni i przyłączy, a dawniej także kotłowni.
- część boczna północna – 1.nawowa, mieszcząca halę sportową zagłębioną poniżej terenu oraz balkony 1.piętra.
- część boczna południowa – 1.nawowa, mieszcząca basen pływacki i podpiwniczona.

Układ pomieszczeń budynku i ich wyposażenie częściowo zmieniane.

BRYŁA:

Symetryczna z segmentami bocznymi, o 1 i 2 kondygnacjach nadziemnych, nakrytych stropodachami, na których znajdują się trybuny stadionu (tzw. trybuna główna). Budynek częściowo podpiwniczony, piwnice o zróżnicowanych poziomach: pod częścią środkową zagłębione ok. 1,6 m oraz pod dziedzińcem i portykiem zagłębione ok. 4,1 m.

ELEWACJE:

Elewacja zachodnia (fasada): reprezentacyjna, w stylu socrealizmu, otynkowana, 2.barwna (biel i beż) ze skonstrastowaną brązową stolarką (tylko w portyku), horyzontalnie dzielona szerokim uskokowym gzymsem i otworami okiennymi. Liczy 21 osi, po 7 w parterowych częściach bocznych i 11 w cofniętej piętrowej części środkowej, w której w przyziemiu wgłębny portyk wejściowy z rzędem okrągłych zdwojonych kolumn ze stylizowanymi głowicami jońskimi i okrągłymi bazami. Część ta poprzedzona jest szerokimi schodami. W przęsłach portyku występują duże prostokątne otwory okienne i pod nimi mniejsze w formie leżącego prostokąta, ujęte wspólną profilowaną oprawą. W pasach między oknami oraz w dekoracyjnym zwieńczeniu (ze stylizowanymi konsolkami) prostokątne płyciny. Dolne okna i dolne partie górnych okien z ozdobnymi kratami. Wejścia do budynku umieszczone symetrycznie: na osi głównej i w osiach skrajnych, przeszklone, bez obramień (wtórne). W kondygnacji piętra, w osiach otworów parteru, osadzone okulusy, podkreślone ramowymi podziałami płycin. Boczne części fasady rozwiązane analogicznie: przeprute dużymi wielodzielnymi witrynami w ozdobnej oprawie z rozetowym ornamentem (doświetlającymi wnętrza sali sportowej i pływalni). W skrajnych osiach prostokątne wnęki z pamiątkowymi tablicami (tablice umieszczone także w bocznych ścianach). Zwieńczenie tych części stanowi prosta attyka (zubożona w stosunku do pierwotnej: balustradowo-cokołowej). Za zwieńczeniem części bocznych i piętrem części środkowej (obecnie pozbawionym attyki, z wtórną metalową przesłoną z poziomych elementów i z napisem POLONIA) skryta górna kondygnacja trybuny głównej, ulokowanej ponad dachem budynku i po jego przeciwnej stronie.

Elewacja wschodnia: schodkowa trybuna główna z wydzielonymi sektorami (w tym centralnym dla gości honorowych), z rzędami plastikowych siedzisk (w częściach bocznych 25 rzędów, a w środkowej 28), z wejściami do budynku (3 głównymi w partii centralnej). Przykryta dachem wspartym na wysokich pylonach; oddzielona od stadionu balustradami i kratami.

Elewacja południowa: akcentowana dużym i wielodzielnym przeszkleniem o analogicznej oprawie jak w partiach bocznych fasady; z analogicznym gzymsem i attyką. W części wschodniej z prostokątną wtórną dobudówką i trybuną.

Elewacja północna: pierwotnie ślepa, obecnie z otworami wejściowymi, zwieńczona jw., od strony wschodniej trybuna.

INSTALACJE:

Elektryczne, wody zimnej i wody ciepłej, kanalizacji sanitarnej i deszczowej, centralnego ogrzewania z sieci miejskiej (pierwotnie ogrzewanie parowe z własnej kotłowni), wentylacji grawitacyjnej i mechanicznej oraz częściowo klimatyzacji, oświetlenia specjalistycznego areny boiska na 4 masztach (1600 lux), oświetlenia zewnętrznego terenu, podgrzewania murawy boiska, telefoniczna, odgromowa.

ZAŁĄCZNIK DO KARTY EWIDENCYJNEJ

Nr 7

1. Miejscowość WARSZAWA	5. Nazwa zabytku (jak w karcie) adres BUDYNEK GŁÓWNY i TEREN STADIONU KS POLONIA ul. Konwiktorska 6	6. Zawartość załącznika dokumentacja fotograficzna stanu obecnego (verte)
2. Gmina – dzielnica Śródmieście		
3. Powiat		
4. Województwo mazowieckie		



IL. 30. Fontanna przed budynkiem głównym stadionu

↓ IL. 31. Fontanna jw. – widok od strony budynku

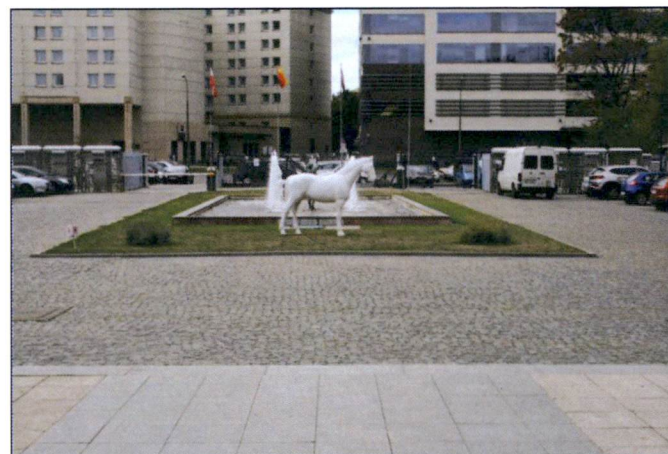

IL. 32. Hala sportowa i środkowy fragment budynku głównego stadionu

↓ IL. 34. Fragment elewacji frontowej bud. hali sportowej



IL. 33. Elewacja południowa budynku pływalni z dobudowanymi pomieszczeniami dla reporterów

↓ IL. 35. Fragment elewacji frontowej bud. pływalni



Opracowanie załącznika : mgr Ewa Popławska-Bukała i dr inż. arch. Bogdan Popławski

(data i podpis)

2016/2017



36



37

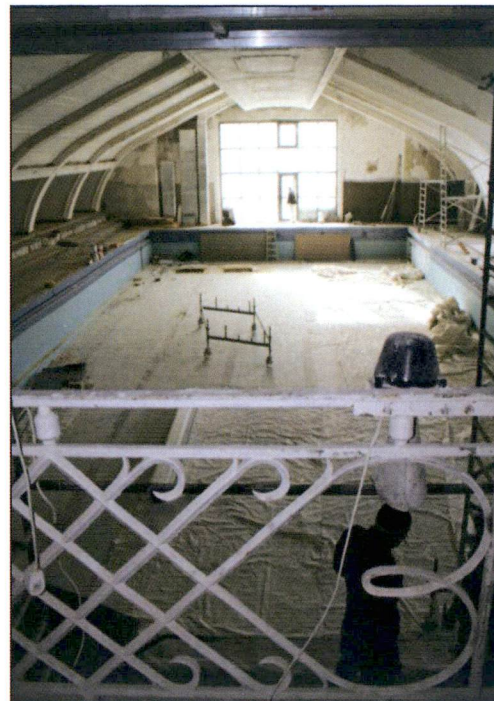

40



41

IL. 36, 37. Wnętrze hali sportowej – widok z balkonu i na balkon

IL. 38, 39. Balkon i trybuny hali sportowej

IL. 40. Wnętrze pływalni podczas prac remontowych – widok ściany południowej

IL. 41. Stopnie trybun pływalni podczas remontu

IL. 42. Wnętrze pływalni – widok ściany północnej

38

39

42



ZAŁĄCZNIK DO KARTY EWIDENCYJNEJ

Nr 8

1. Miejscowość WARSZAWA	5. Nazwa zabytku (jak w karcie) adres	6. Zawartość załącznika
2. Gmina – dzielnica Śródmieście	BUDYNEK GŁÓWNY i TEREN STADIONU KS POLONIA ul. Konwiktorska 6	dokumentacja fotograficzna stanu obecnego (verte)
3. Powiat		
4. Województwo mazowieckie		

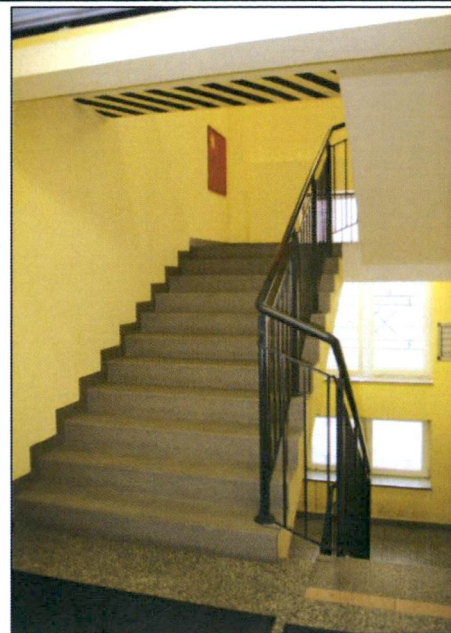
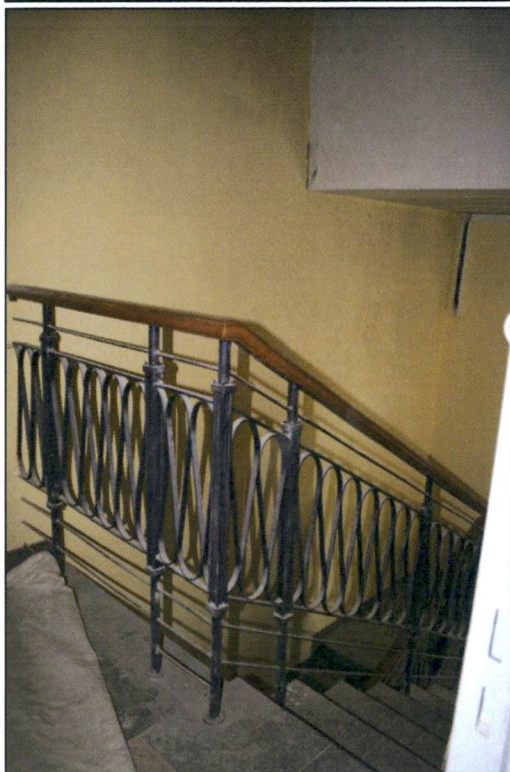

- IL. 43. Oryginalna balustrada klatki schodowej ostatniej kondygnacji przy pływalni
- IL. 44. Środkowa klatka schodowa na poziomie parteru w budynku głównym stadionu
- IL. 45. Przedsionek wyjścia z parteru budynku głównego na trybuny stadionu



- IL. 46. Schody wejściowe na poziom parteru budynku - jedno z 3 wejść głównych na trybuny stadionu
- IL. 47. Środkowe przejście komunikacyjne z budynku na trybuny stadionu

Opracowanie załącznika : mgr Ewa Popławska-Bukała i dr inż. arch. Bogdan Popławski

(data i podpis)

2016/2017



48 ↑

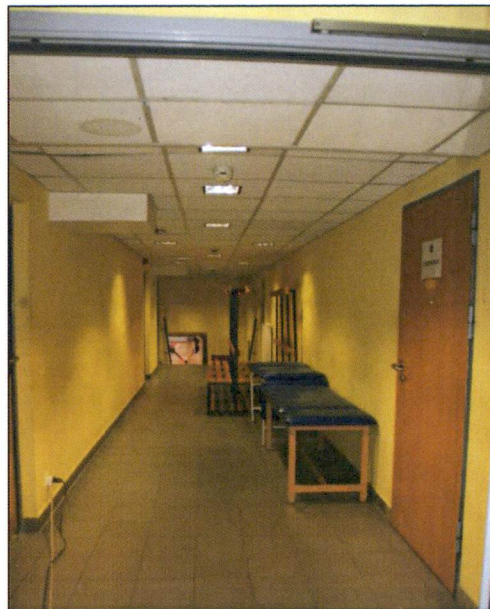

49

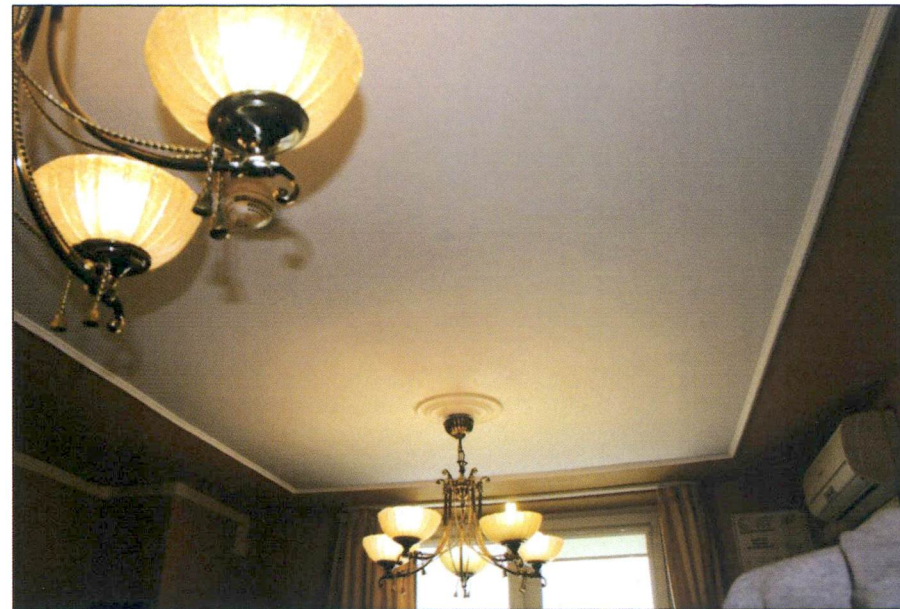

53

50 ↓



51



52



IL. 48. Korytarz parteru części środkowej budynku głównego stadionu

IL. 49. Korytarz piwnic (suterenu) części środkowej budynku głównego stadionu

IL. 50. Korytarz parteru hali sportowej - poziomu dojścia na balkon hali sportowej

IL. 51. Korytarz 1 piętra części środkowej budynku

IL. 52. Korytarz poziomu piwnic dojścia do hali sportowej

IL. 53. Wnętrze jednego z pomieszczeń klubowych na parterze budynku głównego z oryginalną sztukaterią sufitu.

ZAŁĄCZNIK DO KARTY EWIDENCYJNEJ

Nr 9

1. Miejscowość WARSZAWA	5. Nazwa zabytku (jak w karcie) adres BUDYNEK GŁÓWNY i TEREN STADIONU KS POLONIA ul. Konwiktorska 6	6. Zawartość załącznika dokumentacja fotograficzna stanu obecnego (verte)
2. Gmina – dzielnica Śródmieście		
3. Powiat		
4. Województwo mazowieckie		



54

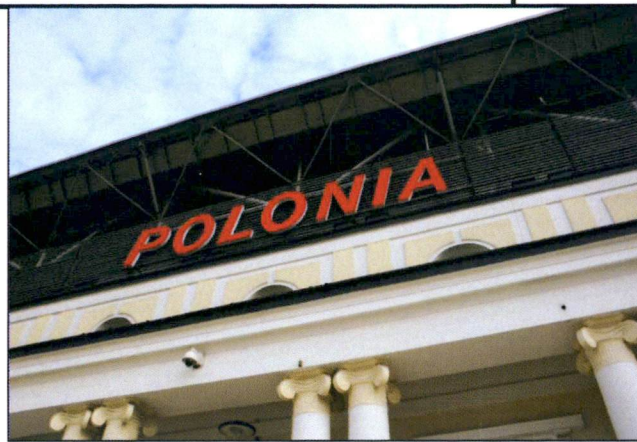

55



56



57

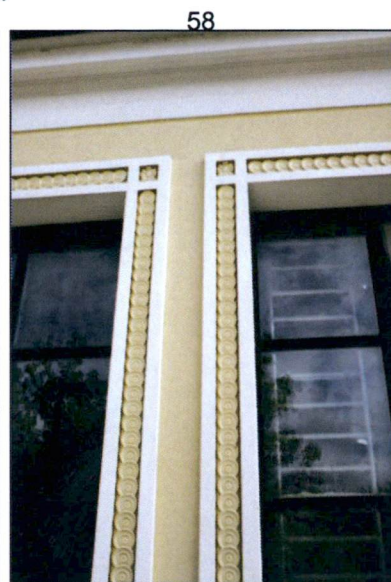

58

- IL. 54. Gzymsy ściany północnej budynku hali sportowej
- IL. 55. Górny fragment z gzymsami i kolumnadą portyku elewacji frontowej budynku
- IL. 56. Głowice kolumn portyku elewacji frontowej
- IL. 57. Obrazowanie i kraty okien elewacji frontowej
- IL. 58. Dekoracyjne obrazowanie okien budynku pływalni
- IL. 59. Fragment ozdobnych płaszczyzn tynku wokół okulusów piętra elewacji frontowej budynku
- IL. 60. Oryginalne lampy w portyku elewacji frontowej budynku



59

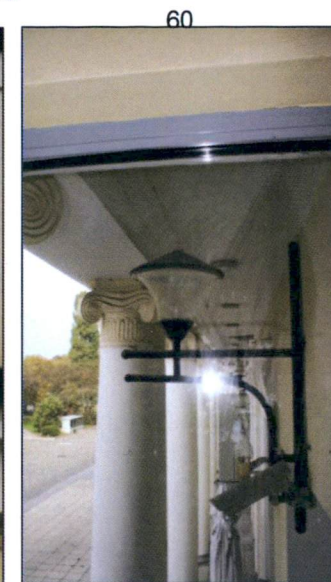

60

Opracowanie załącznika : mgr Ewa Popławska-Bukała i dr inż. arch. Bogdan Popławski

(data i podpis)

2016/2017



61 ←

→ 62

IL. 61. Sztukaterie listwowe sufitu pływalni

IL. 62. Sztukaterie listwowe zdobiące obrzeża ram konstrukcyjnych i symbol dawnego klubu sportowego „Kolejarz”



63

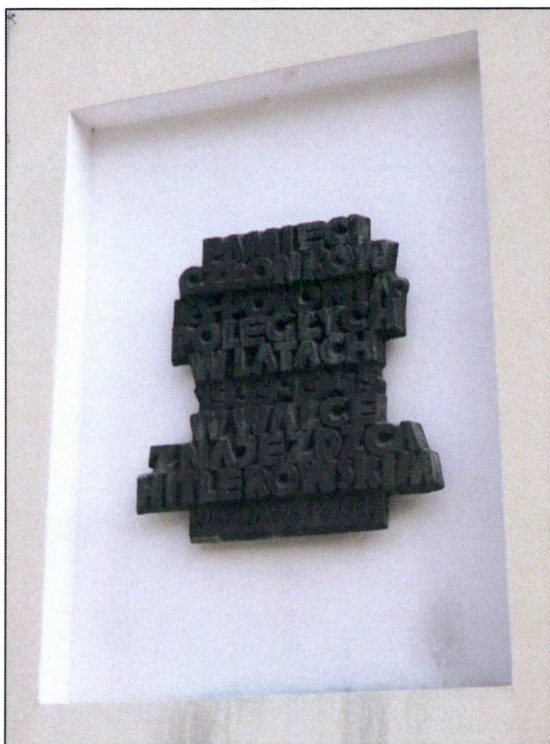

IL. 63. Mosiężny napis na ścianie frontowej budynku pływalni upamiętniający członków KS Polonia poległych w latach 1939-1945

IL. 64. Tablica marmurowa na ścianie bocznej budynku pływalni upamiętniająca żołnierzy AK batalionów „Zośka” i „Czata 49”

IL. 65. Tablica marmurowa na ścianie frontowej budynku hali sportowej upamiętniająca M. Wielgusa –prezesa Rady Nadzorczej KP Polonia SA

64



65



ZAŁĄCZNIK DO KARTY EWIDENCYJNEJ

Nr 10

1. Miejscowość WARSZAWA	5. Nazwa zabytku (jak w karcie) adres BUDYNEK GŁÓWNY i TEREN STADIONU KS POLONIA ul. Konwiktorska 6	6. Zawartość załącznika dokumentacja fotograficzna stanu obecnego (verte)
2. Gmina – dzielnica Śródmieście		
3. Powiat		
4. Województwo mazowieckie		

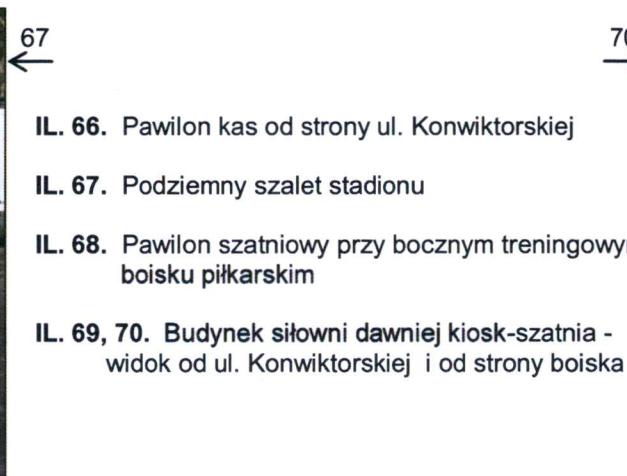
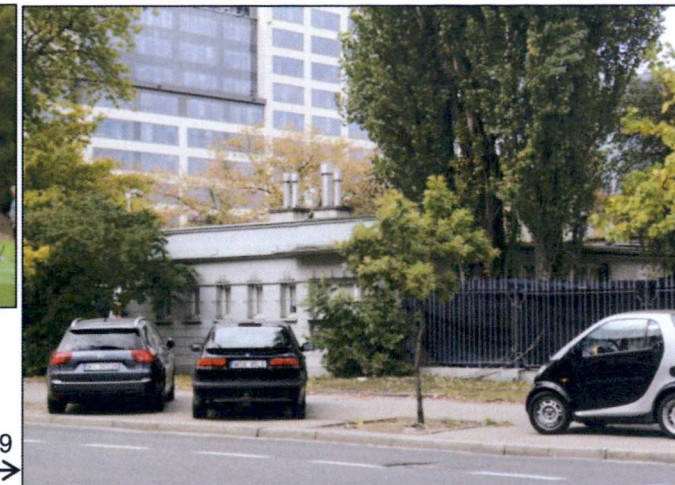

68

66 ←

69 →

67 ←

70 →

IL. 66. Pawilon kas od strony ul. Konwiktorskiej

IL. 67. Podziemny szalet stadionu

IL. 68. Pawilon szatniowy przy bocznym treningowym boisku piłkarskim

IL. 69, 70. Budynek siłowni dawniej kiosk-szatnia - widok od ul. Konwiktorskiej i od strony boiska



71
←

IL. 71. Główna brama wjazdowa na teren stadionu od strony ul. Bonifraterskiej, w głębi widoczny pawilon kas

72
→



IL. 72. Fragment oryginalnego ogrodzenia stalowego od strony ul. Konwiktorskiej

IL. 73. Fragment oryginalnego przedwojennego ogrodzenia murowanego, z wejściami na stadion od ul. Konwiktorskiej



73
←

IL. 74. Współczesne wygradzenia i bramki kontrolne na terenie stadionu

IL. 75. Ogrodzenie stadionu i skarpy od strony ul. Międzyparkowej

IL. 76. Boczna brama wjazdowa na teren stadionu od ul. Międzyparkowej

74
→



75
←

76
→

