

1. Obiekt

LAMUS W ZESPOLE DWORSKO- PARKOWYM, OB. MAGAZYN

2. Czas powstania

k. XVIII w.

3. Miejscowość

POTOCZEK

4. Adres

Zespół Szkół Rolniczych I

Potoczek

KW- brak

nr hipoteczny

dz. nr 284

lub. ewid. gruntów

5. Przynależność administracyjna

lubelskie

województwo

Potok Wielki

gmina

6. Poprzednie nazwy miejscowości

Potoczek

7. Przynależność administracyjna  
przed 1 VI 1975

lubelskie

województwo

Janów Lubelski

8. Właściciel i jego adres

Skarb Państwa

9. Użytkownik i jego adres

Zespół Szkół Rolniczych w Potoczku  
23- 313 Potok Wielki

10. Rejestr zabytków

T A / 300

26.05.1986 r.

Nr

data

ORIENTACJA 1:50 000

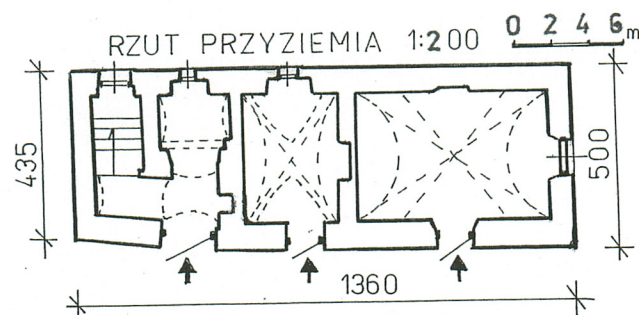



Lamus wzniesiony prawdopodobnie w końcu XVIII w., zapewne równolegle z nie zachowanym, wcześniejszym dworem, na miejscu którego Adam Przanowski wznosił zachowaną do dziś siedzibę ziemiańską.

Dobra Potoczek wydzielone zostały z Dóbr Potok Wielki, które w XVII i XVIII w. należały do Karskich, kolejno Wolskich, a w 1850 r. od Henryka Feliksa Wolskiego zakupiła je Marianna z Lipińskich Wybranowska. W 1869 r. na publicznej licytacji Dobra Potoczek zakupił Adam Przanowski, w rękach której to rodziny majątek pozostawał do 1944 r. – kolejno Wojciech Przanowski (od 1901 r.) i jego syn Michał (od sierpnia 1939 r.). W 1944 r. mocą dekretu PKWN Dobra Potoczek przeszły na Skarb Państwa, a ziemię rozparcelowano. Po wyzwoleniu w lamusie przejściowo mieszkali lokatorzy, kolejno użytkowany był przez miejscowy Dom Kultury, od 1961 r. przez Zasadniczą Szkołę Rolniczą, a od 1972 r. do dnia dzisiejszego przez Zespół Szkół Rolniczych. Pełni on rolę magazynku sprzętu sportowego.

Obiekt należy do najstarszych zachowanych na Lubelszczyźnie obiektów gospodarczych pełniących funkcję lamusa.

**Sytuacja :** lamus wchodzi w skład zespołu dworsko- parkowego, usytuowanego w południowo-zachodniej części wsi Potoczek. Zespół dostępny jest od strony północno- wschodniej drogą dojazdową odchodzącą od szosy asfaltowej łączącej Modliborzyce z Potokiem Wielkim. Lamus położony jest na terenie parku, w bezpośrednim sąsiedztwie d. kaplicy dworskiej ( ok. 5 m na południe) i ok. 25 m na wschód od budynku dworu, na krawędzi wzniesienia opadającego w kierunku wschodnim do tarasu dolnego, na którym zbudowano szkolny stadion sportowy. W odległości ok. 1 m od elew. wschodniej okazała lipa drobnolistna.

**Rzut i bryła:** obiekt wzniesiony na planie wydłużonego prostokąta, jednotraktowy, trójdzielny, szerokofrontowy z samodzielnymi wejściami do trzech pomieszczeń od zachodu. Budynek parterowy w całości podpiwniczony dwiema kondygnacjami piwnic, pierwotnie z poddaszem dostępnym klatką schodową zlokalizowaną w pomieszczeniu północnym ( obecnie dostęp z zewnątrz poprzez drzwi w szczycie elew. południowej), w którym też zejście schodami do piwnic. Dach wysoki, dwuspadowy.

**Materiał, konstrukcja, technika:** ściany wzniesione z cegły ceramicznej pełnej, w dolnych partiach murów piwnic i między pomieszczeniami ceglano- kamienne łączone zaprawą wapienną; elewacje bielone zaprawą cementowo- wapienną. Sklepienie i stropy: otwory drzwiowe i wnęki na półki sklepienie odcinkowo; wnęki na półki w południowych ścianach piwnic i wejście do wnętrza południowego sklepienie koszowo; wejście do pomieszczenia północnego sklepienie łukiem nadwieszonym. Piwnice sklepienie kolebkowo; wnętrza parteru kolebkowe z lunetami o wykroju półkolistym. Wieżba drewniana konstrukcji krokwiowej- krokwie oparte na belkach wiązarowych leżących na dłuższych ścianach zewnętrznych w wykutych w koronie muru gniazdach; pod okapem przybite deski. Dach dwuspadowy (pierwotnie półszczytowy- przyczółkowy z niewielkim koszem) pokryty ceramiczną dachówką. Szczyty szalowane pionowo deskami na styk, w szczycie południowym prostokątny otwór drzwiowy wiodący na strych. Schody: do piwnic ceglane z drewnianymi stopniami. Otwory okienne: prostokątne, stolarka zniszczona, w oknie pomieszczenia północnego kuta krata, w oknie wnętrza południowego krata z prętów zbrojonych. Stolarka drzwiowa: deskowa na zawiasach pasowych ( pomieszczenie od północy), płycinowa ( drzwi środkowe) i klepkowa ( w pomieszczeniu od południa).

W pomieszczeniach cementowe posadzki, jedynie w pomieszczeniu od południa deskowa podłoga.

Elewacje: proste, pozbawione detalu i dekoracji, fasada trójosiowa ( osie wyznaczają otwory drzwiowe), niesymetryczna, parterowa nakryta wysokim dachem Wnętrze pozbawione zabytkowego wyposażenia.

**Instalacje:** elektryczna, odgromowa uszkodzona.



14. Kubatura	15. Powierzchnia użytkowa	16. Przeznaczenie pierwotne	17. Użytkowanie obecne
ok. 275 m <sup>3</sup>	ok. 120 m <sup>2</sup>	gospodarcze	gospodarczo- magazynowe
18. Prace budowlane i konserwatorskie, ich przebieg i dokumentacja (po 1945 r.) <ul style="list-style-type: none"> <li>- Ok. 1975 r. rozbiórka urządzeń ogniowych</li> <li>- Ok. 1987 r. zmiana kształtu dachu z przyczółkowego ( półszczytowego) na dwuspadowy i likwidacja wejścia na poddasze</li> <li>- Likwidacja przejścia między dwoma pomieszczeniami od północy.</li> </ul>		19. Stan zachowania (fundamenty, ściany zewnętrzne, ściany wewnętrzne, sklepienia, stropy, konstrukcje dachowe, pokrycie dachu, wyposażenie i instalacje) <ul style="list-style-type: none"> <li>- Ogólny stan dobry.</li> <li>- Zniszczone urządzenia ogniowe, brak podłóg w pomieszczeniach od północy.</li> </ul>	
20. Najpilniejsze postulaty konserwatorskie <ul style="list-style-type: none"> <li>- Zmiana funkcji obiektu.</li> <li>- Przygotowanie P.T. rewaloryzacji obiektu z przywróceniem kształtu dachu.</li> <li>- Uporządkowanie wnętrz pomieszczeń od północy.</li> </ul>			



21. Akta archiwalne i źródła ikonograficzne (rodzaj, numer i miejsce przechowywania)

- Arch. Sądu Rej. w Janowie Lub.- Wykaz hypoteczny Dobra Ziemskie Potoczek

22. Bibliografia

- Słownik Geograf. Król. Polskiego- wyciąg haseł Woj. Lubelskiego, Lublin 1974, s. 298

23. Uwagi różne

- Lawera H., Bata A., Gmina Potok Wielki, Krosno 1999, s. 44

24. Opracowanie karty ewidencyjnej

tekst ..... mgr inż. Jerzy Chomicki 09/ 2001   
imię, nazwisko, data, podpis

plany, rysunki ..... mgr inż. Jerzy Chomicki 09/ 2001   
imię, nazwisko, data, podpis

zdjęcia fotogr. .... mgr inż. Jerzy Chomicki 09/ 2001   
imię, nazwisko, data, podpis

neg. WO SOZ Lublin

miejsce przechowywania negatywów .....

KARTA PO WYPEŁNIENIU PODLEGA OCHRONIE NA PODSTAWIE PRZEPISÓW PRAWA AUTORSKIEGO

25. Adnotacje o inspekcjach, informacje o zmianach (daty, imiona i nazwiska wypełniających)

26. Załączniki

Wkładka nr 1- 2.



1. Miejscowość ..... POTOCZEK  
 2. Gmina ..... POTOK WIELKI  
 3. Powiat ..... JANÓW LUBELSKI  
 4. Województwo ..... LUBELSKIE

5. Obiekt (nazwa jak w karcie)  
 LAMUS W ZDP, OB. MAGAZYN

6. Zawartość wkładki (nazwa materiału uzupełniającego)  
 RYS.+ FOTO



2. Elewacja południowa.



3. Elewacja północna.



4. Wnętrze-fragment sklepienia.

mgr inż. Jerzy Chomicki 09/ 2001

Wkładkę założył: .....  
 (imię, nazwisko, data)

Miejsce przechowywania negatywów .....  
 WO SOZ Lublin



# SYTUACJA 1:~2000

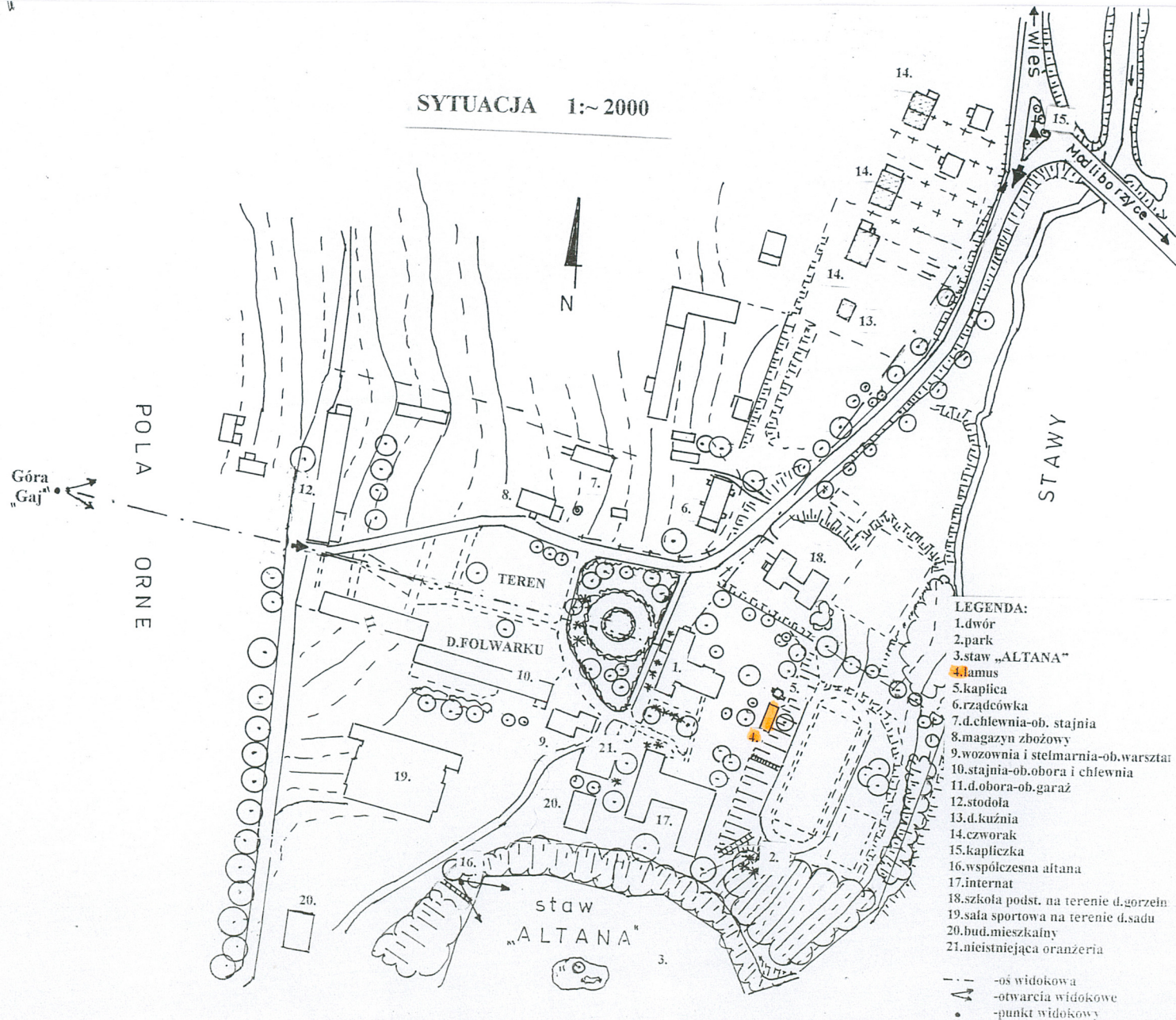



1. Miejscowość ..... POTOCZEK  
 2. Gmina ..... POTOK WIELKI  
 3. Powiat ..... JANÓW LUBELSKI  
 4. Województwo ..... LUBELSKIE

5. Obiekt (nazwa jak w karcie)  
 LAMUS W ZDP, OB. MAGAZYN

6. Zawartość wkładki (nazwa materiału uzupełniającego)  
 FOTO



5. Wejście do piwnic.

6. Wnętrze-fragment sklepienia w pom. środkowym.

7. Wnętrze-fragment sklepienia.

mgr inż. Jerzy Chomicki 09/2001

Wkładkę założył: .....  
 (imię, nazwisko, data)

Miejsce przechowywania negatywów .....  
 WO SOZ Lublin





8. Fragment elewacji wschodniej.



9. Elewacja zachodnia.