

1. Obiekt

530

RELIKTY HUTY STALI "KLEMENS" późn. "KRYSZYNA" późn.  
Karta zespołu "ELŻBIETA"

2. Czas powstania

1771 - 1897

3. Miejscowość

USTRON

11. Zdjęcia, rzut, przekrój, sytuacja, orientacja

Fot. 1.

Budynek szkolny wybudowany na miejscu zespołu huty. Widok od strony zachodniej / od ul. 3-Maja/.



4. Adres

ul. 3-Maja / ul. Hutnicza

nr hipoteczny .....

5. Przynależność administracyjna

województwo bielskie

gmina m. Ustron  
pow. cieszyński

6. Poprzednie nazwy miejscowości

Ustron

Przynależność administracyjna  
1 VI 1975

województwo katowickie

powiat Cieszyn

8. Właściciel i jego adres

/vide - karty obiektów/

9. Użytkownik i jego adres

J.W.

10. Rejestr zabytków

Nr data

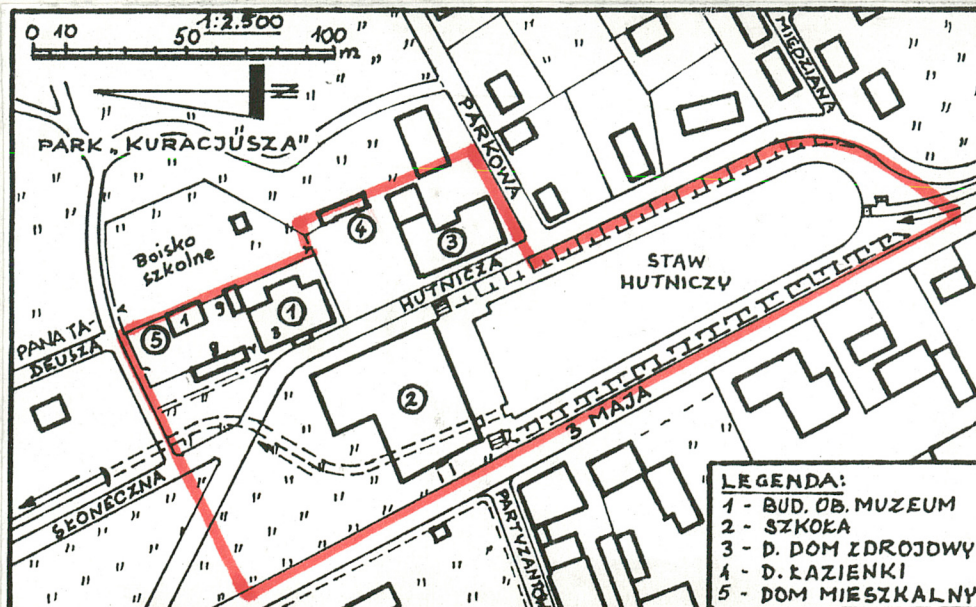
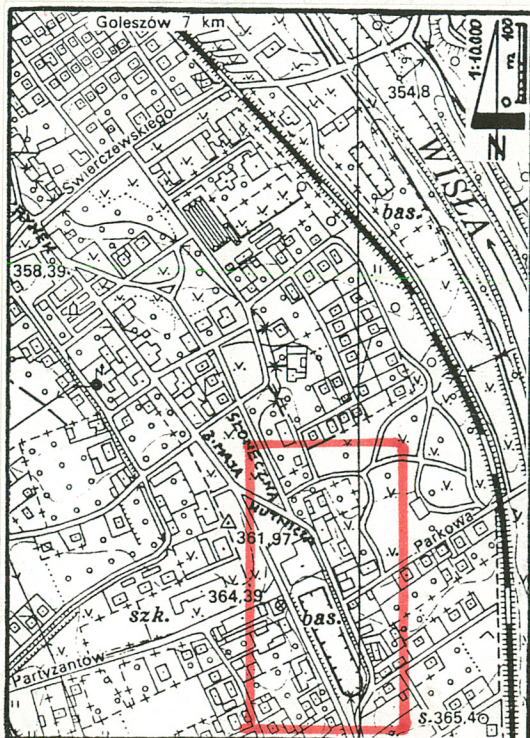



## 12. Autorzy, historia obiektu, określenie stylu

W 1770 r. pierwsza pisemna informacja o rudzie żelaza w rejonie Ustronia. W okresie 1771/72 r. na południe od wsi Ustron powstaje huta żelaza /wielki piec i 3 fryszerki/ pod nadzorem Komory Królewsko-Czeskiej /dyrekcja dóbr Marii Krystyny i Albrechta Kazimierza Saskiego/, nazwana później hutą "KLEMENS". W 1782 r. huta produkuje rocznie ok. 210 t. surówki, a przy niej powstaje hamernia /kuźnia/ "JAN".

W 1802 r. przy hucie zostaje wybudowany Dom Zdrojowy z budynkiem łazienek.

W 1813 r. obok huty wybudowana zostaje walcownia /nazwana później hutą "HILDEGARDA"/. W 1815 r. pracują już dwa wielkie piece, 4 fryszerki i walcownia. W 1820 r. uruchomiona zostaje przy hucie odlewnia /wyroby z lanego staliwa/.

W 1846 r. walcownia "HILDEGARDA" otrzymuje napęd wodny kołem /zapewne nasiębiernym/. Dla tego celu powstaje staw retencyjno-piętrzący na potoku Młynówka z systemem stawideł.

W 1862 r. huta "KLEMENS" zostaje przemianowana na "KRYSZYNA". W 1869 r. przebudowa i podwyższenie wielkiego pieca /w-g danych z 1870 r. otrzymał on wysokość 13 m i  $\phi$  3 m/.

W 1877 r. walcownia zostaje zatrzymana a następnie zlikwidowana.

Ok. 1880 r. całość otrzymuje nową nazwę - huta "ELŻBIETA". Zapewne w tym okresie także włączono budynek po walcowni do zespołu odlewni.

W 1897 r. następuje unieruchomienie całości i likwidacja wielkiego pieca.

Ok. 1930 r. na miejscu huty powstaje budynek szkolny /ob. Technikum Kuźnictwa/.

## 13. Opis ( sytuacja, materiał i konstrukcja, rzut, bryła, elewacja, wnętrze, wyposażenie, instalacje

Zespół dawn. huty znajduje się w bezpośrednim sąsiedztwie centrum miasta Ustron, ok. 400 m na S od Rynku i składa się z:

- a/ budynku dawn. biurowego, ob. Muzeum Hutnictwa i Kuźnictwa, ul. Hutnicza 3,
- b/ budynku dawn. Domu Zdrojowego, ob. Hotel i Restauracja "PARKOWA",
- c/ budynku dawn. łazienek przy Domu Zdrojowym, ob. Bar "Parkowy",
- d/ budynku szkolnego, wybudowanego na miejscu dawn. zespołu huty i walcowni,
- e/ systemu wodnego ze stawem retencyjno-piętrzącym, układem stawideł oraz kanałem przechodzącym pod budynkiem szkolnym.

Stopień oryginalności historycznej:

- a/ Budynek biurowy, ob. Muzeum: Zachował niemal w całości bryłę pierwotną, z okresu budowy, tj. ok. 1830 r. Wnętrza przebudowane w ok. 80 %, pierwotne sklepienie kolebkowe z lunetami w parterze zachowało się jedynie w pomieszczeniu holu wejściowego /sień/. Ponadto zachowane dwa reliefowe herby w dekoracyjnych kartuszach /herby kś. Kś. Marii Krystyny i Albrechta Kazimierza Saskiego/, jeden wewnątrz, przy klatce schodowej, drugi z zewnątrz, na szczycie facjaty nad fasadą, oba obecnie barwnie malowane.
- b/ Budynek Domu Zdrojowego, ob. Hotel i Restauracja "PARKOWA": Przebudowywany kilkakrotnie, zatracił całkowicie cechy pierwotne, zarówno bryły jak rzutu. Wewnątrz i na elewacjach brak jakichkolwiek elementów dekoracji architektonicznej z okresu przed 1945 rokiem.
- c/ Budynek łazienek przy Domu Zdrojowym, ob. Bar "PARKOWY". W wyniku wielokrotnych przebudów całkowicie zatracił cechy pierwotne czy z okresu wcześniejszego niż 1945 r., zarówno bryły jak i rzutu. Wewnątrz i na elewacjach brak elementów dekoracji architektonicznej.
- d/ Budynek szkolny: Stanowi budowlę w całości powstałą ok. 1930 roku, w okresie po 1945 r. kilkakrotnie przebudowany, wraz ze zmianą wystroju elewacji, tak, że obecnie nie posiada jakichkolwiek cech historycznych.
- e/ System wodny: Zachowana pierwotna sytuacja oraz elementy regulacyjne z okresu początków XX w. Nowe umocnienia nabrzeży stawu, przekształconego na staw parkowy nie zacierają jego pierwotnego kształtu. Zachowany kanał, przebiegający pod budynkiem szkolnym /p. d/, kryty, w pierwotnym przebiegu, mimo iż elementy regulacyjne i zabezpieczające /stalowy ruszt/ były kilkakrotnie wymieniane, także w okresie po 1945 r.

Wykonano jedną kartę indywidualną dla:

- Budynku biurowego ob. Muzeum Hutnictwa i Kuźnictwa, ul. Hutnicza 3.

Uzasadnienie: Jest to jedyny element nieruchomy Zespołu dawn. Huty, zachowany w stanie zbliżonym do pierwotnego.



<p>14. Kubatura</p> <p>Vide - karta Budynku.</p>	<p>15. Powierzchnia użytkowa</p> <p>Vide- Karta Budynku.</p>	<p>16. Przeznaczenie pierwotne</p> <p>Zespół huty stali, walcowni i odlewni.</p>	<p>17. Urzytkowanie obecne</p> <p>Różne.</p>
<p>18. Prace budowlane i konserwatorskie, ich przebieg i dokumentacja</p> <p>Vide - Karta Budynku.</p>		<p>19. Stan zachowania ( fundamenty, ściany zewnętrzne, ściany wewnętrzne, sklepienia, stropy, konstrukcje dachowe, pokrycie dachu, wyposażenie, instalacje )</p> <p>Vide - Karta Budynku.</p>	
		<p>20. Najpilniejsze postulaty konserwatorskie</p> <p>Całość zespołu, z uwagi na zachowane w stanie bliskim pierwotnemu budynkowi biurowemu ob. Muzeum oraz układowi wodnemu, zasługuje na objęcie ochroną konserwatorską przez wpisanie do Rejestru Zabyków budownictwa i architektury budynku oraz ustanowienie Strefy Ochrony Konserwatorskiej dla całego zespołu /budynki i układ wodny/, w granicach proponowanych na Planie Sytuacyjnym /str. 1/.</p>	



21. Akta archiwalne ( rodzaj akt. numer i miejsce przechowywania )

Mapy, plany i fotografie - w zbiorach Muzeum Hutnictwa i Kuźnictwa w Ustroniu. Sygnatury - różne.

22. Bibliografia

Józef Chlebowczyk - Dwa wieki Kuźni Ustron. Katowice 1972.

/bez autora/ - Zarys historii ustronńskiego hutnictwa i przetwórstwa żelaza. Ustron 1990 /wyd. Muzeum Hutnictwa i Kuźnictwa w Ustroniu/.

23. Źródła ikonograficzne i fotograficzne ( rodzaj, miejsce przechowania, sygnatury

Ryciny i fotografie z lat ok. 1890 - 1970, w: Muzeum Hutnictwa i Kuźnictwa w Ustroniu /sygn. różne/.

24. Uwagi różne

25. Opracował

tekst

plany, rysunki

zdjęcia fotogr.

imię, nazwisko, data, podpis

mgr inż. Zbigniew M. Łabecki 1994 -06- 1 0

imię, nazwisko, data, podpis

imię, nazwisko, data, podpis

miejsce przechowywania negatywów

Karta po wypełnieniu podlega ochronie na podstawie przepisów prawa autorskiego

26. Adnotacje o inspekcjach, informacje o zmianach ( daty, imiona i nazwiska wypełniających )

27. Załączniki

1. Wkładka Nr 1 - Fotografie.



1. Miejscowość USTRON  
ul.3-Maja / Hutnicza

2. Obiekt ( nazwa jak w karcie )  
RELIKTY HUTY STALI  
"KLEMENS" Karta zespołu

3. Zawartość wkładki ( nazwa obiektu lub materiału uzupełniającego )  
Fotografie.



Fot. 2.

Fot. 5.



Fot. 3.

Fot. 6.



Fot. 4.



Fot. 2. Widok zespołu poprzez staw hutniczy /od strony południowej/.

" 3. Staw hutniczy - widok od N /od strony dawn. huty/.

" 4. Stawidła regulacyjne na wlocie Młynówki do stawu hutn.

" 5. Włóz wody ze stawu do krytego kanału pod dawn. zespołem huty a ob. budynkiem szkolnym.

" 6. Budynek dawn. Domu Zdrojowego przy hucie /ob. Hotel i Restauracja "Parkowa"/.

Wkładkę założył : mgr inż. Zbigniew M. Łabęcki 1994 - 06 - 10  
( imię, nazwisko, data )

Miejsce przechowywania negatywów : P.S.O.Z. o/w Bielsko-Biała





Fot. 7. Dobudówka sali, dawn. pijalni przy Domu Zdrojowym.



Fot. 8. Budynek dawn. łazienek przy Domu Zdrojowym, ob. Bar.



Fot. 9. Widok huty od strony wschodniej /z ob. ul. Hutniczej/.  
Reprod. fot. z ok. 1900 r.

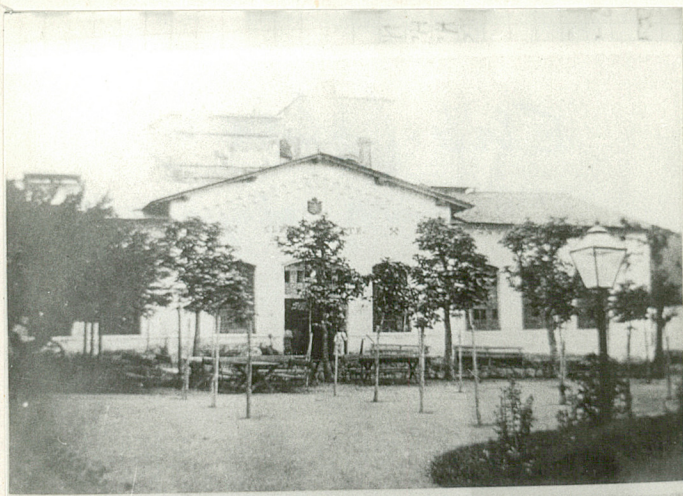

Fot. 10. Budynek huty - widok od E, w głębi wielki piec. Repr. fotografii z ok. 1910 r.

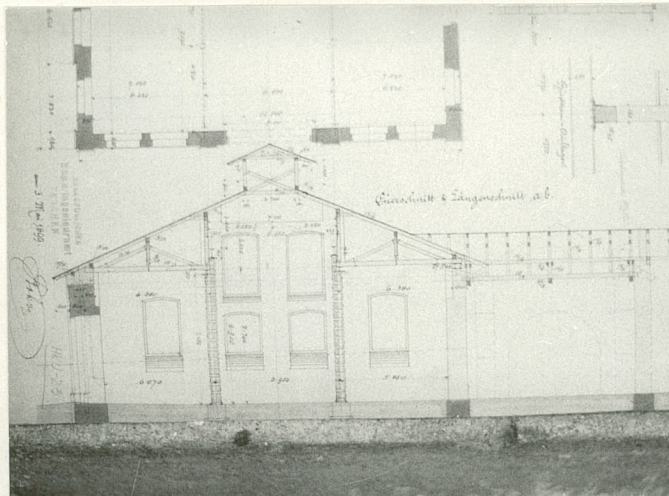

Fot. 11. Budynek odlewni - przekrój poprzeczny z 1899 r.

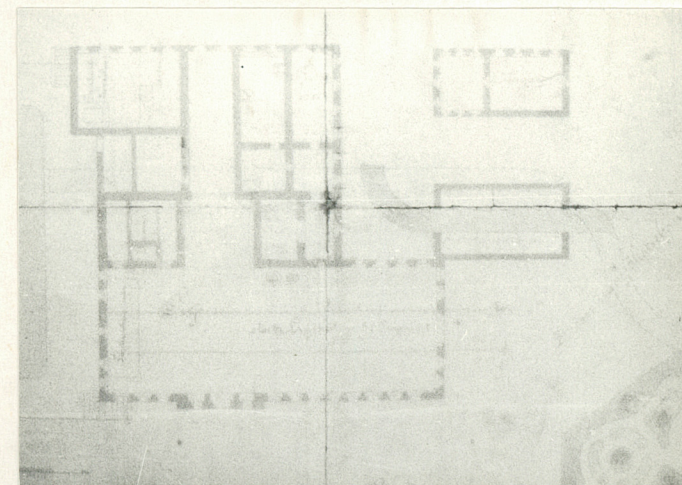

Budynek odlewni - rzut poziomy. Fot. 12.  
Reprodukcja rysunku 1:500 z ok. 1900 r.