

# KARTA EWIDENCYJNA ZABYTKÓW ARCHITEKTURY I BUDOWNICTWA

3. Miejscowość

**WOJNOWICE** 3159

1. Obiekt

**SPICHLERZ**

2. Czas powstania

**1836 r.**

4. Adres

**47- 475 Wojnowice**  
**ul. Kościelna 6**  
**47- 470 Krzanowice**  
nr ewidencyjny działki 123  
nr księgi wieczystej [REDACTED]

11. Zdjęcia, rzut, sytuacja, orientacja

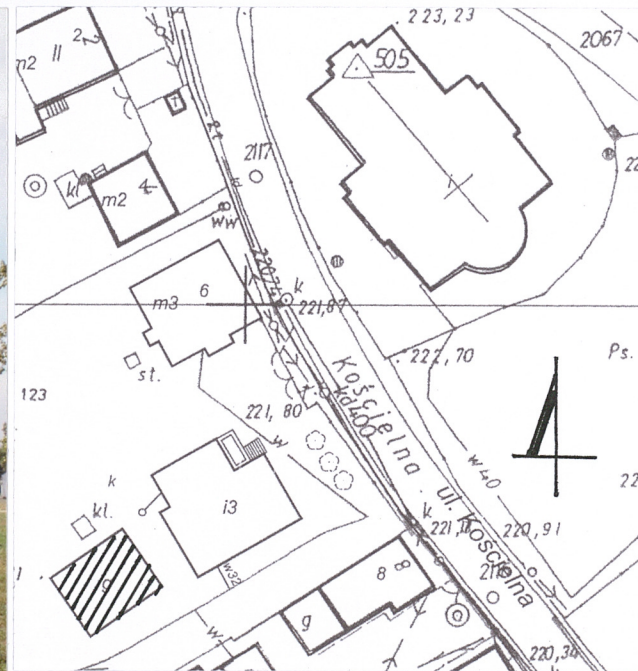

5. Przynależność administracyjna

województwo śląskie  
powiat raciborski  
gmina Krzanowice

6. Współrzędne geograficzne

E: 18° 9' 12.83"  
N: 50° 3' 19.43"

7. Poprzednie nazwy miejscowości

Woinowitz, od 1936r. Weihendorf

8. Właściciel i jego adres

Parafia rzymsko-katolicka  
p.w. Podwyższenia Krzyża Świętego  
47- 475 Wojnowice  
Ul. Kościelna 6

9. Użytkownik i jego adres

Parafia rzymsko-katolicka  
p.w. Podwyższenia Krzyża Świętego  
47- 475 Wojnowice  
Ul. Kościelna 6

10. Forma ochrony

Nr rej  
Data

Widok ogólny  
Rzut parteru  
Sytuacja skala 1:1000  
Orientacja

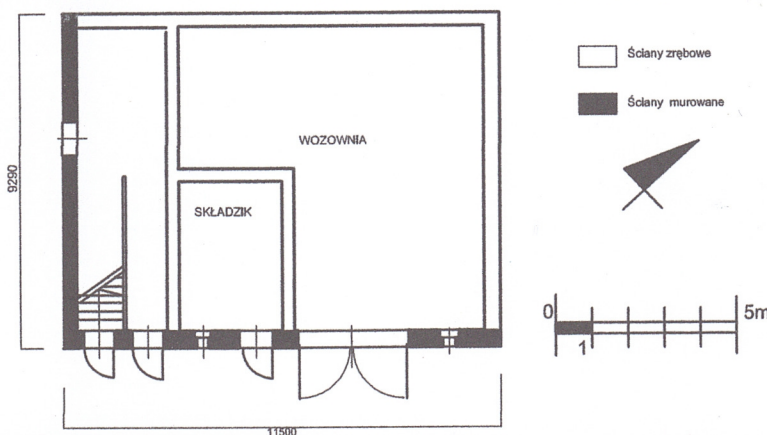



Budynek spichlerza w Wojnowicach powstał w 1836 roku jako typowy budynek gospodarski z tamtego okresu, bez wyraźnych cech stylowych

Wybudowany został przez cieślę raciborskiego o nazwisku Seidel za 677 talarów. Pierwotnie w przyziemiu mieściła się wozownia, kurnik i składzik opału, na piętrze spichlerz, pod dachem suszarnia nasion. Drewniane ściany zewnętrzne zrębowej konstrukcji obrzucone były gliną.

W 1903 roku zastąpiono część ścian zrębowych przyziemia klinkierowym murem, w 1908 roku wykonana została ceglana posadzka kurnika i składziku na węgiel.

**Lokalizacja** – obiekt położony jest w centrum wsi Wojnowice na terenie przynależnym do kościoła parafialnego p.w. Podwyższenia Krzyża Świętego, w bezpośrednim jego sąsiedztwie, po zachodniej stronie ulicy Kościelnej. Budynek zlokalizowany jest w południowej części prostokątnej posesji, na zapleczu współcześnie zrealizowanego budynku parafialnego. W części frontowej posesji, tj. od strony ulicy znajduje się budynek starego probostwa. Po przeciwnej stronie ulicy barokowy budynek kościoła. Dojście do budynku od strony ulicy, pomiędzy starym i nowym probostwem.

**Konstrukcja** – budynek o mieszanej konstrukcji, murowano-drewnianej, niepodpiwniczony. Fundamenty wykonane z cegły i kamienia, ściany przyziemia po zachodniej oraz północnej strony do poziomu pierwszej kondygnacji murowane, ceglane, nietynkowane. Ściany powyżej oraz pozostałe konstrukcji drewnianej zrębowej. Szczyty zachodni i wschodni oraz północna elewacja pokryta pionowym deskowaniem z nabijanymi listwami. Wewnętrzne ściany konstrukcji zrębowej. Belki zrębowe w przekroju kwadratu, łączone na jaskółczy ogon. Pierwotnie elewacje obrzucone z zewnątrz gliną, zmieszaną z siekaną słomą.

**Stropy** – deskowe na belkach zrębowych.

**Posadzki** – ceglana, na wyższych kondygnacjach podłoga z desek na belkach.

**Schody** – zewnętrzne – nie posiada; wewnętrzne – jednobiegowe, drewnianej konstrukcji z drewnianą balustradą z desek.

**Stolarka okienna** – w przyziemiu okna w stalowych ramiakach, prostokątne z podziałem krzyżowym, lub prostokątne jednopodziałowe, jednopoziomowe, drewniane w otworach zamkniętych łukiem odcinkowym. Powyżej prostokątne otwory zamknięte od wewnątrz drewnianymi deskowymi okiennicami.

**Stolarka drzwiowa** – *drzwi zewnętrzne*: jednoskrzydłowe, zamknięte łukiem odcinkowym, drewnianej, deskowej konstrukcji, z zastrzałami, na zawiasach pasowych; *drzwi do wozowni* - prostokątne, dwuskrzydłowe drewnianej, deskowej konstrukcji, z zastrzałami, na pasowych zawiasach. *Drzwi wewnętrzne* – nie posiada.

**Rzut** - na planie prostokąta, z wejściami od północnej strony.

**Bryła** - obiekt o zwartej bryle, dwukondygnacyjny, nakryty symetrycznym stromym dachem dwuspadowym

**Wnętrze** – jednotraktowe, podzielone ścianami poprzecznymi na pomieszczenia o różnej funkcji. Pierwotnie parter obiektu przeznaczony był na wozownię (od wschodniej strony), skład opału i kurnik. Schody zlokalizowane są w wydzielonym korytarzu wzdłuż zachodniej ściany szczytowej. Na wyższej kondygnacji – jednoprzestrzenna część magazynowa - spichlerz, powyżej dostępna stromymi schodami mieściła się suszarnia.



14. Kubatura	15. Powierzchnia użytkowa	16. Przeznaczenie pierwotne	17. Użytkowanie obecne
Ok. 570 m <sup>3</sup>	Ok.258 m <sup>2</sup>	Spichlerz, wozownia	Skład węgla, garaż
18. Stan zachowania		19. Istniejące zagrożenia, najpilniejsze postulaty konserwatorskie	
<ul style="list-style-type: none"> <li>• Ściany podmurówki – odspojenia cegieł;</li> <li>• Ściany zrębowe – mocno porażone drewnojadami, zwłaszcza południowa część południowo-wschodniej ściany; szczytowa ściana południowo-zachodnia wykazuje znaczne odchylenie od pionu; deskowe ściany szczytowe wykazują nieszczelności;</li> <li>• Stropy – uszkodzone belki stropowe, porażone drewnojadami, brak desek poszycia stropu;</li> <li>• Pokrycie dachowe – nieszczelności, brak właściwego odprowadzenia wody z dachu;</li> <li>• Stolarka drzwiowa – naturalnie zużyta, do renowacji.</li> </ul>		<ul style="list-style-type: none"> <li>• Brak podjęcia prac remontowych grozi dalszą degradacją obiektu i zniszczeniem jego konstrukcji.</li> <li>• Wykonanie oceny stanu technicznego elementów konstrukcyjnych, budynku porażonych drewnojadami, uszkodzonych działaniem wilgoci, zwłaszcza wschodniej i południowej ściany. Opracowanie projektu wzmocnienia i wymiany elementów konstrukcyjnych ścian zrębowych.</li> </ul>	



<p>20. Akta archiwalne (rodzaj akt, numer i miejsce przechowywania)</p> <ul style="list-style-type: none"><li>• <i>Kronika parafii p.w. Podwyższenia Św. Krzyża w Wojnowicach, 1925-1918</i> (kopia), Johannes Melzer, Archiwum parafialne</li></ul>	<p>21. Uwagi różne</p>						
<p>22. Bibliografia</p> <ul style="list-style-type: none"><li>• <i>Racibórz i okolica Przewodnik</i>, H. Stasiński, E. Wieczorek, Katowice 1994 r.</li></ul>	<p>23. Adnotacje o inspekcjach, informacje o zmianach (daty, imiona i nazwiska wypełniających)</p>						
<p>24. Źródła ikonograficzne (rodzaj, miejsce przechowywania)</p>	<p>25. Opracowanie karty ewidencyjnej (data i podpis)</p> <table border="0"><tr><td>tekst</td><td>mgr inż. arch. Hanna Wiak-Marzec, wrzesień 2015 r.</td></tr><tr><td>plany, rysunki</td><td>mgr inż. arch. Hanna Wiak-Marzec, wrzesień 2015 r.</td></tr><tr><td>zdjęcia fotograficzne</td><td>mgr inż. arch. Hanna Wiak-Marzec, wrzesień 2015 r.</td></tr></table> <p>26. Załączniki</p> <p><b>5 załączników</b></p>	tekst	mgr inż. arch. Hanna Wiak-Marzec, wrzesień 2015 r.	plany, rysunki	mgr inż. arch. Hanna Wiak-Marzec, wrzesień 2015 r.	zdjęcia fotograficzne	mgr inż. arch. Hanna Wiak-Marzec, wrzesień 2015 r.
tekst	mgr inż. arch. Hanna Wiak-Marzec, wrzesień 2015 r.						
plany, rysunki	mgr inż. arch. Hanna Wiak-Marzec, wrzesień 2015 r.						
zdjęcia fotograficzne	mgr inż. arch. Hanna Wiak-Marzec, wrzesień 2015 r.						



1. Miejscowość Wojnowice	5. Obiekt oraz adres  <b>Spichlerz</b> 47- 475 Wojnowice Ul. Kościelna nr 6	6. Zawartość wkładki  Opis – c.d. pkt 12, dokumentacja fotograficzna
2. Gmina Krzanowice		
3. Powiat raciborski		
4. Województwo śląskie		

**Elewacja północno-zachodnia – frontowa** – sześćoosiowa, dwukondygnacyjna. Przyziemie do wysokości II kondygnacji ceglane, powyżej ściana zrębowa oblicowana pionowym deskowaniem. W pierwszej osi wejście na schody, w drugiej wejście do kurnika, w czwartej – do składziku na węgiel, w piątej – brama do wozowni. W trzeciej oraz szóstej osi niewielkie okienka, zamknięte łukiem odcinkowym z ceglanymi łukowymi nadprożami. Drzwi łukowo zamknięte umieszczone w płytkich wnękach z ceglanymi łukowymi nadprożami. Brama wjazdowa prostokątna, z drewnianą belką nadprożową. Na osi centralnej drugiej kondygnacji prostokątny otwór okienny zaślepiiony drewnianą okiennicą. Okap dachu wysunięty, z drewnianą podbitką.

**Elewacja północno-wschodnia** – jednoosiowa. Przyziemie murowane, ceglane, do wysokości drugiej kondygnacji, wysunięte przed lico drewnianej ściany. Na poziomie przyziemia prostokątny otwór okienny doświetlający schody. Powyżej szczyt elewacji oblicowany pionowym deskowaniem.

**Elewacja południowo-wschodnia** – trzyosiowa, dwukondygnacyjna, na kamienno-ceglanej podmurówce. Widoczne zakończenia belek stropowych nad parterem. Elewacja pokryta pozostałościami pierwotnej obrzutki glinowej. Otwory na poziomie drugiej kondygnacji zbliżone do kwadratu, od wewnątrz zamknięte okiennicą. Okap dachu wysunięty, z drewnianą podbitką, z widocznymi belkami stropowymi.

**Elewacja południowo-zachodnia** – dwuosiowa, na ceglanej podmurówce. Dolna część ściany zrębowa, z dwoma otworami okiennymi, szczyt wypełniony pionowym deskowaniem.

**Instalacje** – elektryczna.



1.



2.



3.



1. Elewacja północno-zachodnia.
2. Widok od południowego wschodu.
3. Elewacja północno-wschodnia.



1. Miejscowość Wojnowice	5. Obiekt oraz adres  <b>Spichlerz</b> 47- 475 Wojnowice Ul. Kościelna nr 6	6. Zawartość wkładki  Dokumentacja fotograficzna
2. Gmina Krzanowice		
3. Powiat raciborski		
4. Województwo śląskie		



4. Elewacja południowo-zachodnia.



5. Fragment ściany południowo-zachodniej.



6.



7.



8.



6. Naroże południowo-zachodnie budynku.

7. Fragment ściany południowo-wschodniej.

8. Uszkodzenia belek zrębowych ściany południowo-zachodniej.



1. Miejscowość Wojnowice

2. Gmina Krzanowice

3. Powiat raciborski

4. Województwo śląskie

5. Obiekt oraz adres

**Spichlerz**  
47- 475 Wojnowice  
Ul. Kościelna nr 6

6. Zawartość wkładki

Dokumentacja fotograficzna



9. Pozostałości glinowej obrzutki na południowo-wschodniej ścianie.



10. Fragment okapu w elewacji południowo-wschodniej.





11. 12. Drzwi w elewacji północno-zachodniej.



13. Okienko w elewacji północno-zachodniej.



1. Miejscowość Wojnowice

2. Gmina Krzanowice

3. Powiat raciborski

4. Województwo śląskie

5. Obiekt oraz adres

**Spichlerz**  
47- 475 Wojnowice  
Ul. Kościelna nr 6

6. Zawartość wkładki

Dokumentacja fotograficzna



14. Drzwi do wozowni.



15. Drewniane schody na piętro.

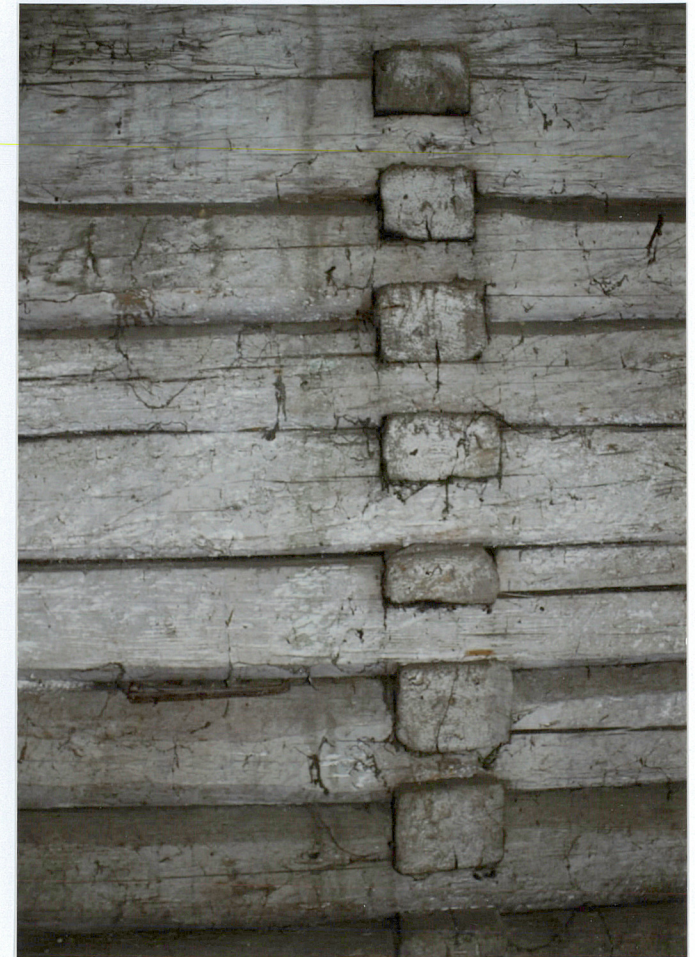

16. Fragment konstrukcji ściany wewn.





**17. Wnętrze wozowni.**



**18. Fragment konstrukcji wewn. ściany.**



**19. Fragment konstrukcji dachowej.**



1. Miejscowość Wojnowice	5. Obiekt oraz adres  <b>Spichlerz</b> 47- 475 Wojnowice Ul. Kościelna nr 6	6. Zawartość wkładki  Dokumentacja fotograficzna
2. Gmina Krzanowice		
3. Powiat raciborski		
4. Województwo śląskie		



20. Fragment konstrukcji dachowej.



21. Konstrukcja okna.



22.



23.



24.



22., 23., 24. Widoki poddasza.