

1. Obiekt

KAMIENICA

2. Czas powstania

XVII/XVIII w.

3. Miejscowość

ŁAŃCUT

11. Zdjęcia, rzut, przekrój, sytuacja, orientacja

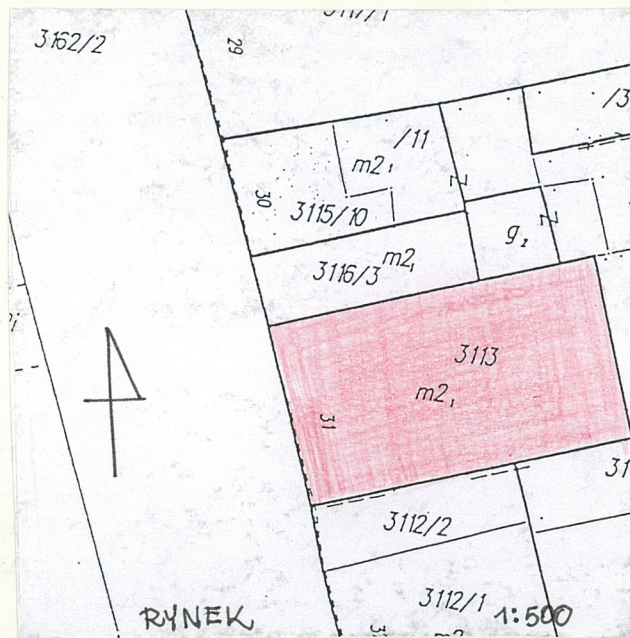
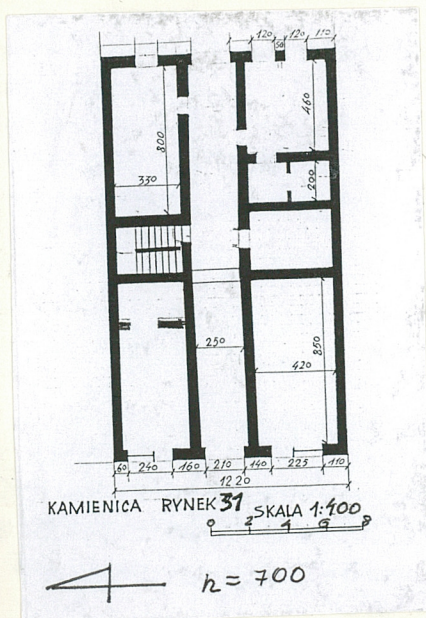

4. Adres

RYNEK 31

nr hipoteczny nr dz. 3113

5. Przynależność administracyjna

województwo PODKARPACKIE

gmina ŁAŃCUT

6. Poprzednie nazwy miejscowości

7. Przynależność administracyjna

przed 1 VI 1975

województwo RZESZOWSKIE

powiat ŁAŃCUT

8. Właściciel i jego adres

załącznik nr 1

9. Użytkownik i jego adres

w parterze sklepy, od podwórza gabinet
weterynaryjny, na piętrze mieszkania

10. Rejestr zabytków

A-320 18.09.1969 r.

Nr data

dec. mb

Elewacja frontowa



Elewacja tylna

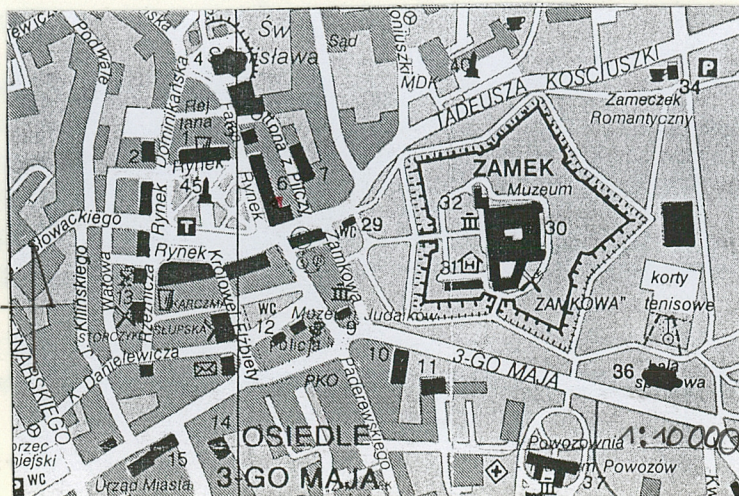

W Łańcucie pierwotna zabudowa do około połowy XVII w., w większości była drewniana, stąd też często ulegała zniszczeniu podczas pożarów. Największe zgrupowanie domów zlokalizowane było wokół Rynku, na działkach wytyczonych w średniowieczu. Od końca XVII w., zabudowa jest zwarta, jedynie w kilku miejscach występowały miedzuchy. Potwierdzeniem jest Plan Miasta z 1759. Wielki pożar w 1820 r. (zaproszony w budynku koszar miejskich na Sztermerówce), zniszczył m.in. domy w centrum, w tym północną i wschodnią pierzeję rynku. Ocalał narożny budynek (obecny nr 32) i sąsiadujący z nim (nr 31), w części wschodniej rynku.

Domy pochodzące z k. XVII w. i 1 poł. XVIII w. były podpiwniczone. Na ich zrębach odbudowano domy po pożarze w 1820 r., w których murowane piwnice są najstarszymi elementami. Został opracowany tzw. plan regulacyjny miasta (nie zachowany, podobny był wykonany dla Rzeszowa po pożarze w 1841 r.), który określał wytyczenie nowych ulic, usytuowanie przy nich nowych domów oraz warunki techniczne m.in. wykluczono budownictwo drewniane. W rynku wznoszono domy piętrowe, trzy lub czteroosiowe, nakryte dachem dwuspadowym z murem ogniowym, z kalenicą równoległą do ulicy. W większości, na osi miały sieni przelotową, sklepioną często kolebkowo z lunetami. Odbudowa była dostosowana do średniowiecznego podziału działek, które były wąskie i długie. Na zapleczu posesji znajdowały się zwykłe stajnie, szopy, komórki, a w części niezabudowanej zwykłe małe ogródki warzywne.

cd. załącznik nr 1

SYTUACJA – kamienica usytuowana we wschodniej pierzei rynkowej, w części południowej, w ciągłej linii zabudowy. Od południa graniczy z budynkiem narożnym nr 32, od północy z nr 30

MATERIAŁ I KONSTRUKCJA – murowana z cegły na zaprawie wapiennej, otynkowana. Dach dwuspadowy, przykryty dachówką ceramiczną. Konstrukcja dachowa drewniana, krokwiowo – płatwiowa. Stropy drewniane, płaskie. W sieni sklepienie kolebkowe z lunetami, posadzka z kostki brukowej. Schody do piwnicy ceglane, sklepienie kolebkowe, na piętro betonowe. Otwory okienne i drzwiowe prostokątne. Stolarka drewniana. Okna dwuskrzydłowe, czterokwaterowe. W sieni na ścianie od południa metalowe drzwi prowadzące na zaplecze sklepu mięsnego oraz drugie mniejsze do piwnicy.

RZUT I BRYŁA – na rzucie prostokąta. Budynek piętrowy z sienią przelotową na osi. od ulicy główne wejście przesłonięte metalową dekoracyjną bramą. Układ wnętrza trzytraktowy. Bryła kamienicy zwarta.

ELEWACJE

FRONTOWA – ZACHODNIA – pięcioosiowa zwieńczona wydatnym profilowanym gzymsem koronującym. Na piętrze na osi elewacji prostokątny balkon ujęty metalową dekoracyjną balustradą spód płyty balkonowej zdobiony rombami. Otwory okienne pozbawione detalu, posiadają jedynie podokienniki. W parterze na osi prostokątny otwór bramny, zamknięty łukiem koszowym, z metalową współczesną dekoracyjną bramą. Po obu stronach wejścia do kamienicy drewniane witryny sklepowe z drzwiami (wykonane w ostatnim okresie), dostosowane charakterem do rozwiązań witryn z przełomu XIX/XX w.

ELEWACJA TYLNA – WSCHODNIA – czteroosiowa, bez wystroju architektonicznego. Wyjście z sieni na podwórze, zamykana współczesnymi, metalowymi drzwiami.

WNĘTRZE – pomieszczenia na parterze dostosowane do potrzeb użytkownika do działalności handlowo – usługowej.

INSTALACJE – elektryczna, wodno – kanalizacyjna, gazowa, centralne ogrzewanie

<p>14. Kubatura</p> <p>1194 m³</p>	<p>15. Powierzchnia użytkowa</p> <p>199 m²</p>	<p>16. Przeznaczenie pierwotne mieszkalne</p>	<p>17. Użytkowanie obecne handlowo – usługowe oraz mieszkalne</p>
<p>18. Prace budowlane i konserwatorskie, ich przebieg i dokumentacja</p> <p>W 1998 r. został opracowany projekt nowej stylizowanej witryny sklepowej do sklepu DREWIPOL. W 2000 r. analogiczny projekt wykonano dla sklepu po drugiej stronie głównego wejścia do budynku, autorstwa architekta wnętrz Wrzesława Żurawskiego. Projekty zostały zrealizowane. Na parterze w części południowo – zachodniej wyburzono wtórną ściankę działową zwiększając powierzchnię lokalu handlowego (sklep mięsny). W sieni w 2000 r. położono kostkę brukową, odnowiono ściany sieni oraz założono nową metalową bramę od Rynku i drzwi metalowe od podwórza</p>		<p>19. Stan zachowania (fundamenty, ściany zewnętrzne, ściany wewnętrzne, sklepienia, stropy, konstrukcje dachowe, pokrycie dachu, wyposażenie i instalacje) Ściany w piwnicy zawilgocone, cegła się pudruje. W sieni ubytki tynków, łuszczenie się farby, ślady zawilgoceń.</p>	
		<p>20. Najpilniejsze postulaty konserwatorskie</p> <p>Zlikwidowanie zawilgoceń w piwnicy, którego ślady są na ścianach w sieni. Udrożnienie wywietrzników w piwnicy, wyremontowanie schodów do piwnicy. Zbicie tynków w sieni i położenie nowych, po uprzednim usunięciu zawilgoceń i wyschnięciu murów.</p>	

21. Akta archiwalne (rodzaj akt, numer i miejsce przechowywania)

1. Plan miasta Łącuta z 1759 r.
2. Plan Regulacyjny miasta z 17.05.1820 r.
3. Plan Katastralny Łącuta z 1849 r.
4. Orzeczenie techniczne dotyczące możliwości wykonania nowego otworu wejściowego wraz z projektem witryny sklepowej, P. Magdoń, W. Żurawski, 2000 r., archiwum UOZ Rzeszów

22. Bibliografia

1. Z. Rozanow, Z. Winiarz, Łącuta – studium historyczno – urbanistyczne dla planu zagospodarowania przestrzennego miasta, PKZ Warszawa 1957 r., archiwum UOZ- Delegatura w Rzeszowie
2. Katalog zabytków sztuki z Polsce, woj. rzeszowskie Łącuta i okolice, pod red. M. Omilanowskiej i J. Sito, PAN ISP Wa-wa 1994 r.
3. M. Nitkiewicz, Łącuta pod zaborem okres pierwszy (1772-1867), Łącuta 1996 r.
4. Studium historyczno – urbanistyczne do studium uwarunkowań i kierunków zagospodarowania przestrzennego dla miasta Łącuta, praca zbiorowa pod red. J. Malczewskiego, 1997 r., mps arch. UOZ – Delegatura w Rzeszowie
5. W. Bonusiak, Łącuta – studia i szkice z dziejów miasta, Rzeszów 1997 r.
6. Łącuta 650 lat rozwoju miasta. Zarys rozwoju przestrzennego od powstania do współczesności, praca zbiorowa pod red. J. Malczewskiego, Łącuta 1999

23. Źródła ikonograficzne i fotograficzne (rodzaj, miejsce przechowywania, sygnatury)

24. Uwagi różne

25. Opracował

tekst mgr Roman Łyzka, wrzesień 2005 r. *[signature]*
imie, nazwisko, data, podpis
 plany, rysunki mgr Roman Łyzka, wrzesień 2005 r. *[signature]*
imie, nazwisko, data, podpis
 zdjęcia fotogr. mgr Roman Łyzka, wrzesień 2005 r. *[signature]*
imie, nazwisko, data, podpis
 miejsce przechowywania negatywów
 u autora

KARTA PO WYPEŁNIENIU PODLEGA OCHRONIE NA PODSTAWIE PRZEPISÓW PRAWA AUTORSKIEGO !

26. Adnotacje o inspekcjach, informacje o zmianach (daty, imiona i nazwiska wypełniających)

27. Załączniki 7

1. Miejscowość ŁAŃCUT	2. Obiekt (nazwa jak w karcie) KAMIENICA RYNEK 31	3. Zawartość wkładki (nazwa obiektu lub materiału uzupełniającego) C.d. pkt. 8 i 12
---------------------------------	---	---

Cd. pkt. 8 Właściciel i jego adres

1. [REDACTED]
2. [REDACTED]
3. [REDACTED]
4. [REDACTED]
5. Gmina Miasto Łańcut
6. [REDACTED]

C.d. pkt. 12 Autorzy, historia obiektu, styl

W części wschodniej zabudowy przyrynkowej, posesje sięgały do wałów. Kamienica nr 31 wzniesiona zapewne w XVII w. Na planie miasta Łańcuta z 1759 r. opatrzona jest numerem 13, a wg wykazu właścicieli posesji z tego okresu, była własnością Ignacego Rayczyka. Jako jedna z nielicznych ocalała w czasie wielkiego pożaru miasta w 1820 r. Od około 1860 r. należy do Mojżesza Biera oraz Joela i Ryfki Perlmutrów. Za ich czasów w latach 90-tych XIX w. odnowiono kamienicę. W latach 20-tych i 30-tych XX w. część kamienicy należała do Hersche Zawady i Sabiny Stemplówny. W 1944 r. część posesji jest własnością Róży Schorman i Dawida Neustein. Po wojnie nastąpiły zmiany własnościowe. W 1977 r. kamienica była w posiadaniu Gminy Miasta Łańcut, Międzywojewódzkiej Handlowej Spółdzielni Inwalidów, [REDACTED] oraz osób prywatnych. Końcem lat 90-tych pomieszczenia na parterze zostały nabyte przez nowych właścicieli, aktualny wykaz został podany w pkt. 8.

Na fotografii z około 1920 r. pierzei wschodniej Rynku na parterze tego budynku widoczne są cztery drzwi, w tym istniejące wejście główne do sieni.

STOWARZYSZENIE
OPIEKI nad STARYM CMENTARZEM
w RZESZOWIE
IM. WŁODZIMIERZA KOZŁO

Wkładkę założył: mgr R. Łyżka
35-301 Przyszów, ul. Konf. Barskich 13
NIP: 517-00-00-645, Regon: 691575509
Miejsce przechowywania negatywów: u autora

1. Miejscowość ŁAŃCUT	2. Obiekt (nazwa jak w karcie) KAMIENICA RYNEK 31	3. Zawartość wkładki (nazwa obiektu lub materiału uzupełniającego) 1. KSEROKOPIA PLANY MIASTA Z 1759 r. 2. KSEROKOPIA PLANU REGULACYJNEGO PO POŻARZE W 1820
---------------------------------	---	---

1.

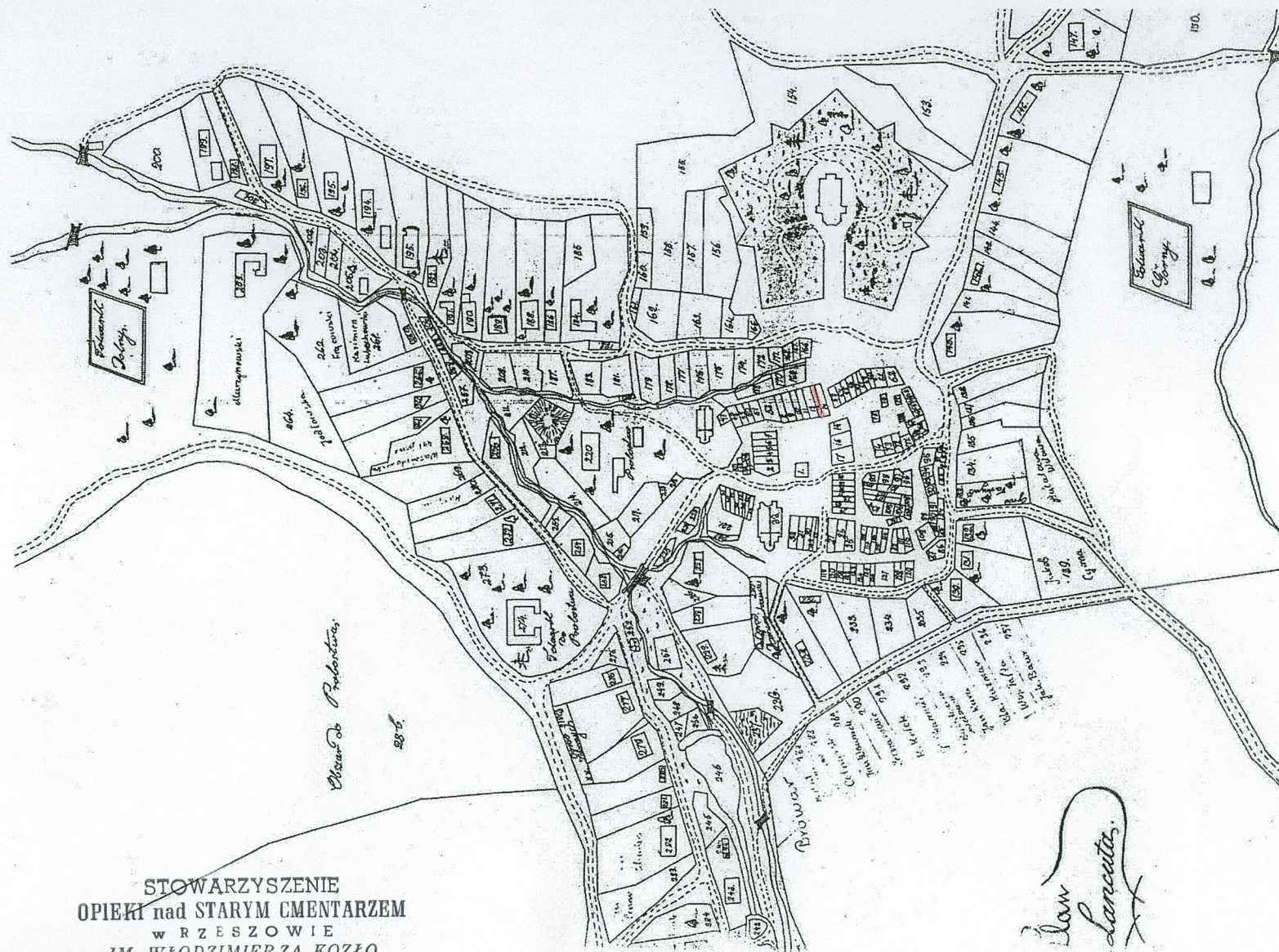

STOWARZYSZENIE
OPIEKI nad STARYM CMENTARZEM
w RZESZOWIE
IM. WŁODZIMIERZA KOZŁO

Wkładkę założył: mgr R. Łyżka
Miejsce przechowywania: negatywów
Regon: 691575509

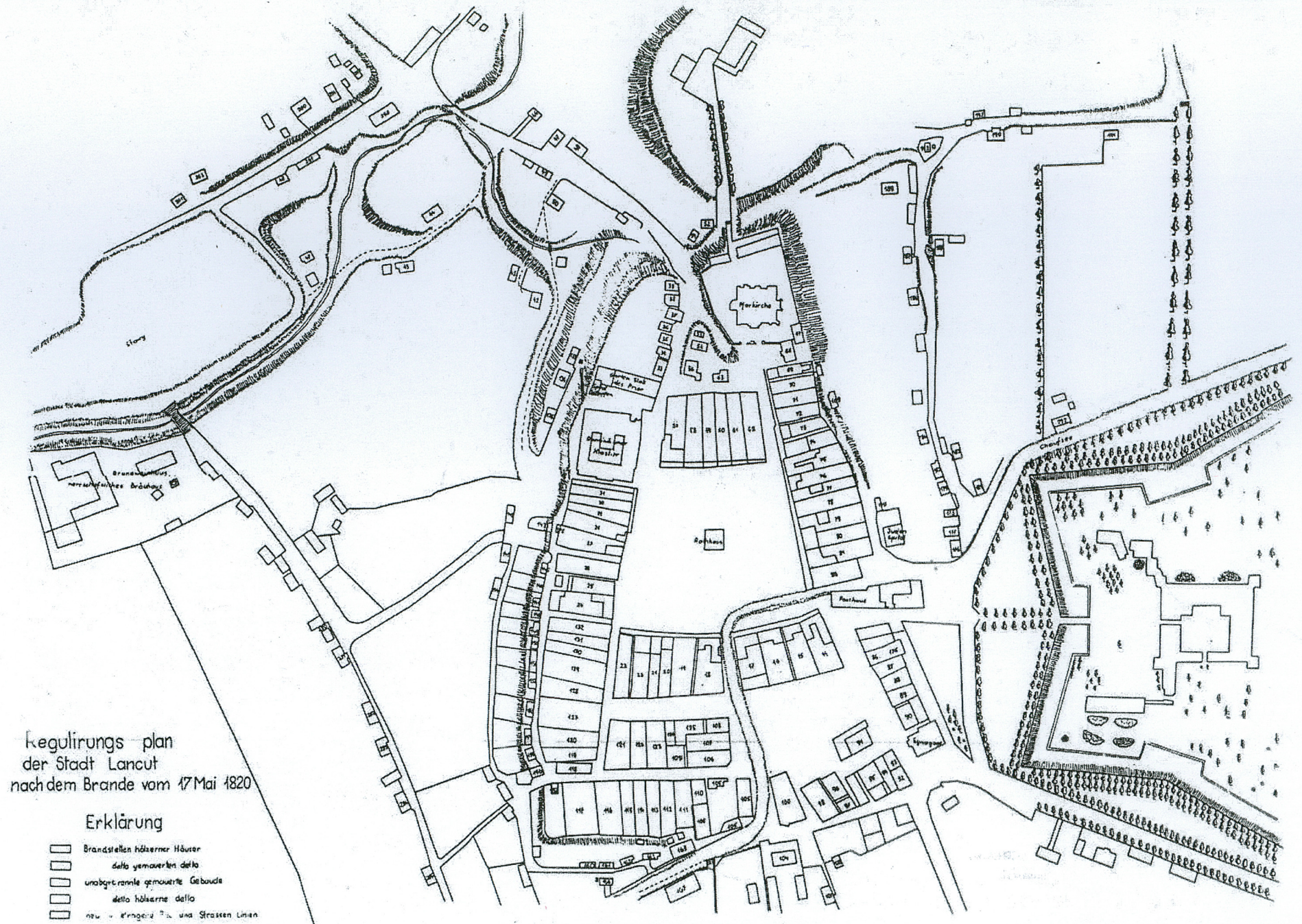

1. Miejscowość

ŁAŃCUT

2. Obiekt (nazwa jak w karcie)

KAMIENICA RYNEK 31

3. Zawartość wkładki (nazwa obiektu lub materiału uzupełniającego)

KSEROKOPIA PLANU KATASTRALNEGO Z 1849 r.

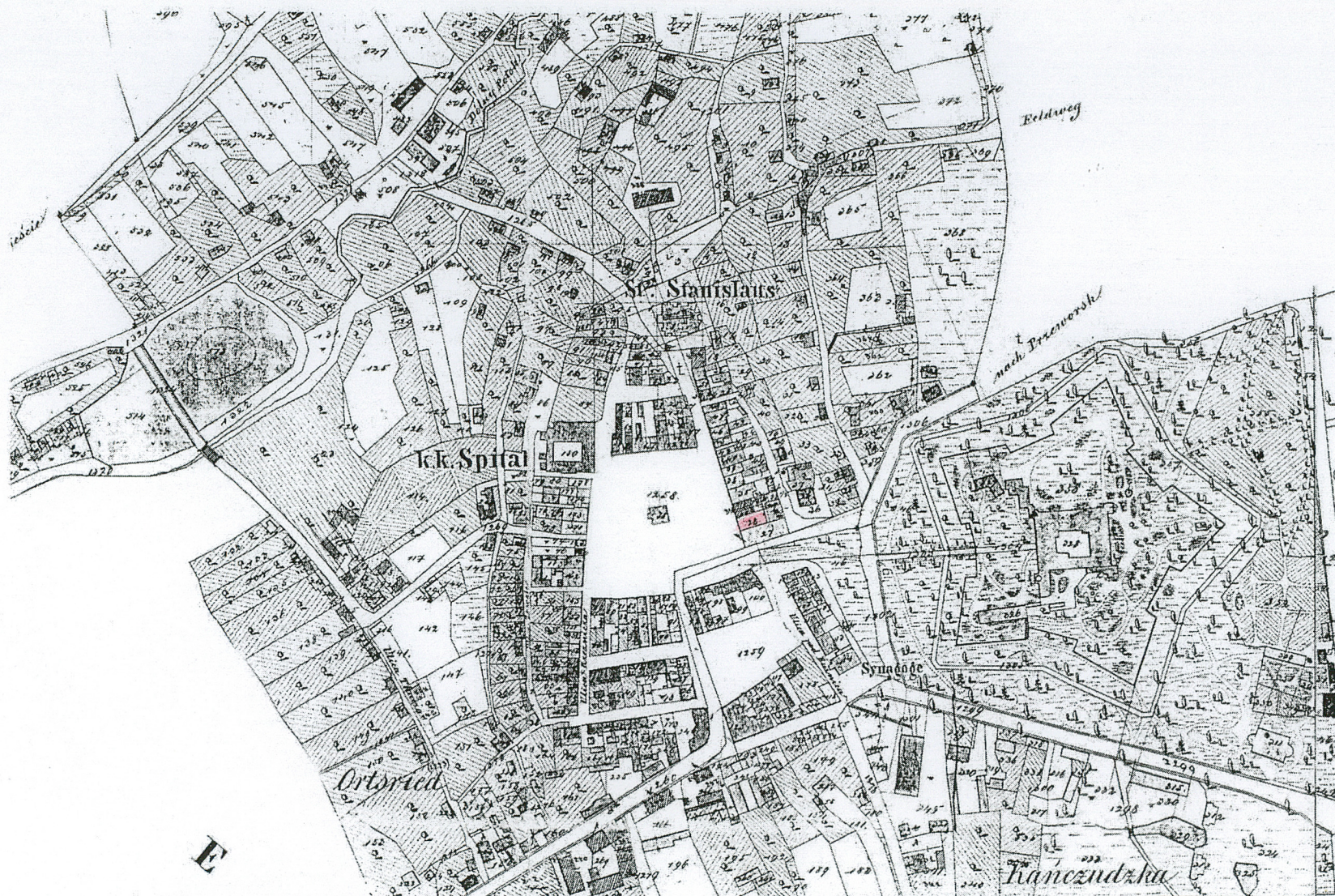

STOWARZYSZENIE
OPIEKI nad STARYM CMENTARZEM
w RZESZOWIE
IM. WŁODZIMIERZA KOZŁO

Wkładkę założył: mgr R. Łyżka
Rzeszów, ul. Konf. Barskich 13
Miejsce przechowywania negatywów: u autora

1. Miejscowość
ŁAŃCUT

2. Obiekt (nazwa jak w karcie)

KAMIENICA RYNEK 31

3. Zawartość wkładki (nazwa obiektu lub materiału uzupełniającego)

1. Plan katastralny z 1897 r.

2.. Spis mieszkańców do planu miasta z 1759 r.

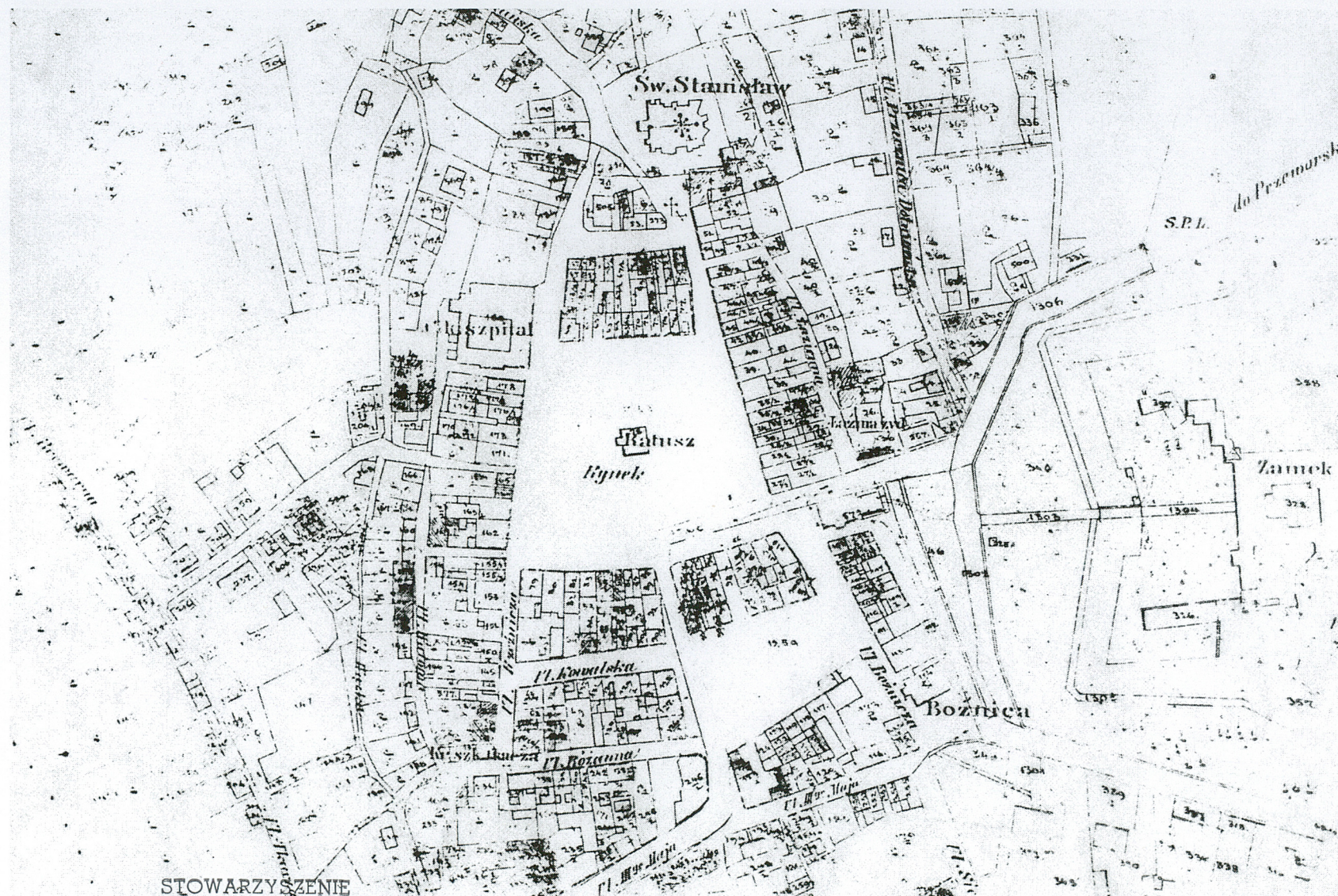

STOWARZYSZENIE

OPIEKI nad STARYM CMENTARZEM

W RZESZOWIE

IM. WŁODZIMIERZA KOZŁO

Wkładkę założył: mgr R. Łyżka

Miejsce przechowywania negatywów: ul. Konf. Barskich 13

NIP: 517-00-00-645, Regon: 691575509

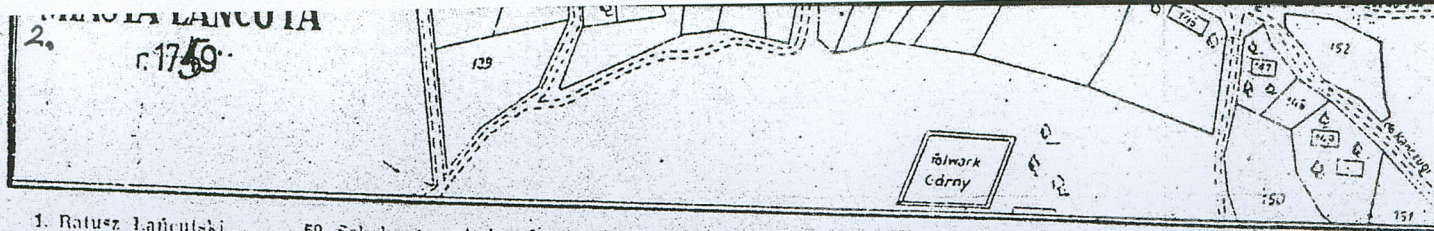

- | | | | | |
|-----------------------------------|-----------------------------|----------------------------|-----------------------------------|---|
| 1. Ratusz Łańcutski | 59. Szkoła stara żydowska | 118. Walenty Weynerski | 177. Józef Szendler | 232. Kazimierz Żelichowski |
| 2. Kazimierz Żelichowski | 60. Chruszczka wdowa | 119. Jan Preda | 178. Augustyn Szraga | 233. Kwiatkiewiczowa wd. |
| 3. Błażej Michałowski | 61. Oberman | 120. Walenty Murza | 179. Błażewiczka wdowa | 234. Szymon Franciszka |
| 4. Kaban Erszkiewicz | 62. Jak Młacherek | 121. Walenty Blajer | 180. Wawrzyniec Giza | 235. Piotr Czadu |
| 5. Fabian Gronkowski | 63. Erszko krawiec | 122. Wojciech Pacholek | 181. Kazimierz Lubaczowski | 236. Józef Woluński |
| 6. Zyd Szczeciński | 64. Oszyja krawiec | 123. Wojciech cieśla | 182. Mat. usz krzyżanowski | 237. Wyewisko w ogrodzie tegoż |
| 7. Balutowa wdowa | 65. Plac pusty | 124. Jan Gorak | 183. Jan Strycharz | 238. Pszragarnia |
| 8. Wojciech Jekner | 66. Keimian Erszkiewicz | 125. Mikolaj Teychman | 184. Jan Rutowicz | 239. Sadzawka na Przedm. |
| 9. Kurowa wdowa | 67. Plac pusty | 126. Zygmuntka wdowa | 185. Tomasz Strzygeński | 240. Paweł Ciompała |
| 10. Dwa place puste | 68. Josef Idzkowicz | 127. Piotr Meyner | 186. Okopisko żydowskie | 241. Jakub Baur |
| 11. Izrael Zyd | 69. Plac pusty | 128. Michal Kura | 187. Jozef Jodłowski | 242. Sadzawka mniejsza |
| 12. Rabinika Sokolowska | 70. Gutianka wdowa | 129. Antoni Wierkiewicz | 188. Tenże | 243. Andrzej Lendohecki |
| 13. Ignacy Bayczyk | 71. Zyd złotnik | 130. Michal Krzyżystyński | 189. Balawenicka wdowa | 244. Michal Zbudla |
| 14. Szatorowa wdowa | 72. Plac pusty | 131. Dominiuk Kuznarowicz | 190. Jakub Teychman | 245. Jakub Szyblowicz |
| 15. Kazimierz Lubaczowski | 73. Idzkowa wdowa | 132. Matyasz Piatkiewicz | 191. Kazimierz Zapie | 246. Straw |
| 16. Nochem Erszkowicz | 74. Idzko Robezycki | 133. Ogród X.X. Farnych | 192. Stanisław Lorenc | 247. Chodylina wdowa |
| 17. Dwa domy skarbowe | 75. Lewko krawiec | 134. Kogutkiewiczowa wd. | 193. Wojciech Pienowicz | 248. Teychmanka wdowa |
| 18. Przeworska wdowa | 76. Wulfowa wdowa | 135. Balutowa wdowa | 194. Kunyszka wdowa | 249. Mikolaj Kuźniar |
| 19. Plac pusty | 77. Kolumna z krzyżem | 136. Stanisław Nowakowski | 195. Jędrzej Stawarz | 250. Chodylina wdowa |
| 20. Wojciech Smarzewski | 78. Gerszla kantor żydowski | 137. Franciszek Nowakowski | z Przedm. | 251. Wojciech Kot |
| 21. Stanisław Łodziński | 79. Josef Masztalerz | 138. Jan Miciński | 196. Antoni Lorenc | 252. Szpital Łańcutski |
| 22. Kogutkiewiczowa wdowa | 80. Duma zyd | 139. Jakub Cyma | 197. Bartłomiej Pryszcz | 253. Ogród szpitalny po Puzygerze |
| 23. Plac pusty jatki rzeźn. | 81. Hayczynna wdowa | 140. Woyc. Maraszewicz | 198. Wojciech Borec | 254. Sebastian Rutowicz |
| 24. Jędrzej Syczowie | 82. Josef Wróbel | 141. Jakub Sroczynski | 199. Ogródka wdowa | 255. Jan Pacholek |
| 25. Szymon Syndlarowicz | 83. Jan Wronowski | 142. Marcin Pachniowski | 200. Fabian Gronkowski | 256. Jan Kura |
| 26. Dym tkacki do skarbu | 84. Jan Brydzowski | 143. Jakub Hetnarski | 201. Wojciech Borec | 257. Kazimierz Kuźniar |
| 27. Nowaczka wdowa | 85. Głaska wdowa | 144. Szymon Janiszkiwicz | 202. Bartłomiej Hayduk | 258. Łukasz Chudzik |
| 28. Jan Rutowicz | 86. Czerwieniazka wdowa | 145. Józef Nyczewicz | 203. Michal Kura | 259. Walenty Helnarski |
| 29. Plac po Wierzbickim | 87. Antoni Sroka | 146. Szymon Franciszka | 204. Józef Norulski | 260. Wojciech Kielez |
| 30. Wojciech Szwandrzyk | 88. Wawrzyniec Skręt | 147. Jędrzejowa Gerutka | 205. Antoni Drzyzga | 261. Kazimierz Lubaczowski |
| 31. Plac pusty | 89. Plac pusty | 148. Franciszek Szwandrzyk | 206. Urban Bopdal | 262. Stanisław Wracowski |
| 32. Jan Ali stolarz | 90. Izrael Markowicz | 149. (Nieczytelne) | 207. Wawrzyniec Mugoń | 263. (Nieczytelne) |
| 33. kościół i klasztor Dominikan. | 91. Tomasz Wawro | 150. (Nieczytelne) | 208. Marcin Mroz | 264. Józef Jodłowski |
| 34. Peszko żołnierz | 92. Jacek Kaszubski | 151. Walenty Weynerski | 209. Tenże | 265. Łukasz Chudzik |
| 35. Stanisław Lorek | 93. Erszko Zelmanowicz | 152. (Nieczytelne) | 210. Brodzina wdowa | 266. Memieyczka wdowa |
| 36. Marcin Klimiek | 94. Placu pustego połowa | 153. Goraczka wdowa | 211. Ignacy Bayczyk | 267. Dmaczka wdowa |
| 37. Walenty Bitnar | 95. Szmul Wulfowicz | 154. Grunt zamkowy | 212. Woyc. - Kot ogród. XX. Farn. | 268. Kaziin. Szyblowicz |
| 38. Szymon Broszkowicz | 96. Matyasz Gorak | 155. Jakub Michałowski | 213. Paweł Ornat | 269. Jodłowski Józef |
| 39. Kazimierz Szyblowicz | 97. Marcin Zuchowski | 156. Szymon Lecharowicz | 214. Szatorowa wdowa | 270. Józef Poluch |
| 40. Jędrzej Lendohecki | 98. Szymon Maciaszkiewicz | 157. Józef Woluński | 215. Przeworska wdowa | 271. Tomasz Ryznar |
| 41. Alexander Walter | 99. Plac pusty | 158. Jakub Michałowski | 216. Jakub Wróbel s Chrobak | 272. Dominik Dułński |
| 42. Dułńska wdowa | 100. Balutowski żołnierz | 159. Jakub Michałowski | 217. Nowaczka wdowa | 273. Ogród szpitalny |
| 43. Plac pusty | 101. Bieniaszka wdowa | 160. Franc. Nowakowski | 218. Jan Smarzewski | 274. Folwark do probostwa |
| 44. Jan Miciński | 102. Franciszek Krauz | 161. Michal - Zarebowski | 219. Grzegorz Kryka | 275. Ogród na którym kościół zrujnowany |
| 45. Jan Buba | 103. Wojciech Ipnarski | 162. Michal - Zarebowski | 220. Probostwo Łańc. y Kościół | 276. Jakub Kuźniar |
| 46. Szymon Mazurkiewicz | 104. Plac pusty | 163. Jakub Michałowski | 221. Goraczka wdowa | 277. Szymon Bartman |
| 47. Szkoła farna | 105. Sikorzyna wdowa | 164. Jacek Tarala | 222. Szymon Lecharowicz | 278. Ogród XX. Farnych |
| 48. Kwiatkowa wdowa | 106. Plac pusty | 165. Sebastian Walter | 223. Puzygerka wdowa | 279. Nitkowa wdowa |
| 49. Paweł Krazekiewicz | 107. Józef Mroczka | 166. Antoni Kuźniar | 224. Wawrzyniec Szczepanik | 280. Tomasz Ipnar |
| 50. Jakub Hetnarski | 108. Szymon Bartman | 167. Tokarska wdowa | 225. Jan Szezech | 281. Antoni Chodyla |
| 51. Józef Brzeziński | 109. Jędrzej Gorny | 168. Marjauna Święcicka | 226. Wojciech Piotrowski | 282. Antoni Hapka |
| 52. Dwa place puste | 110. Jan Ignacy | 169. Matyasz Stasiński | po Woyarskiej | 283. Jan Lenar |
| 53. Dwa place puste | 111. Szymon Konopka | 170. Piotr Teychman | 227. Szymon Lecharowicz | 284. Kazimierz Kołdek |
| 54. Jakub Kufka zyd | 112. Jatki rzeźnicze | 171. Krzysztof Magulski | 228. Wojciech Piotrowski | 285. Szymon Franciszka |
| 55. Zawel Blotniarz | 113. Plac pusty | 172. Matyasz Holota | 229. Walenty Piotrowski | 286. Obszar do Probostwa. |
| 56. Józef mydlarz | 114. Sebastian Krzowski | 173. Jacek Jagelski | 230. Ogród Dominikański | |
| 57. Morika zyd | 115. Piasecka wdowa | 174. Bartłomiej Zymka | 231. Warszawska wdowa | |
| 58. Berkowa wdowa | 116. Franciszek Chład | 175. Wojciech Jekner | | |
| | 117. Franciszek Nowak | 176. Antoni Hetnarski | | |

1. Miejscowość

ŁAŃCUT

2. Obiekt (nazwa jak w karcie)

KAMIENICA RYNEK 31

3. Zawartość wkładki (nazwa obiektu lub materiału uzupełniającego)

FOTOGRAFIE ARCHIWALNE



okolo 1920



מראה העיר ב-1915 — אייזען פון דער שטאט אין יאר 1915



1943

STOWARZYSZENIE
OPIEKI nad STARYM CMENTARZEM
w RZESZOWIE

Wkładkę założył: mgr R. Łyzka
Miejsce przechowywania negatywów: 35-301 Rzeszów, ul. Konf. Barskich 13
Regon: 691575509

1. Miejscowość ŁAŃCUT	2. Obiekt (nazwa jak w karcie) KAMIENICA RYNEK 31	3. Zawartość wkładki (nazwa obiektu lub materiału uzupełniającego) ZDJĘCIA FOTOGRAFICZNE
---------------------------------	---	--



Fragment wschodniej zabudowy przynynkowej.



Fragment elewacji tyłnej.



Sień.



Schody na piętro.



Balkon.

Wkładkę założył mgr R. Jędrzejko
Miejsce opisał mgr W. Męćka
w RZESZOWIE
IM. WŁODZIMIERZA KOZŁO
35-301 Rzeszów, ul. Konf. Barskich 13
NIP: 517-00-00-645, Regon: 691575509



Sklepienie w sieni.



Sień z bramą metalową

1. Miejscowość ŁAŃCUT	2. Obiekt (nazwa jak w karcie) KAMIENICA RYNEK 31	3. Zawartość wkładki (nazwa obiektu lub materiału uzupełniającego) ZDJĘCIA FOTOGRAFICZNE
---------------------------------	---	--



Elewacja frontowa.



Schody do piwnicy.



Piwnice.



Piwnica

STOWARZYSZENIE
OPIEKI nad STARYM CMENTARZEM
w RZESZOWIE
IM. WŁODZIMIERZA KOZŁO

Wkładkę założył: mgr R. Łyżka
35-301 Rzeszów, ul. Konf. Barskich 13
Miejsce przechowywania negatywów: u autora
NIP: 517-00-00-645, Regon: 691575509