

1. Obiekt

KOŚCIÓŁ PARAFIALNY P.W. ŚW.MARCINA

2. Czas powstania

koniec XVIIw.

3. Miejscowość

ŻYTNIÓW

11. Zdjęcia, rzut, przekrój, sytuacja, orientacja

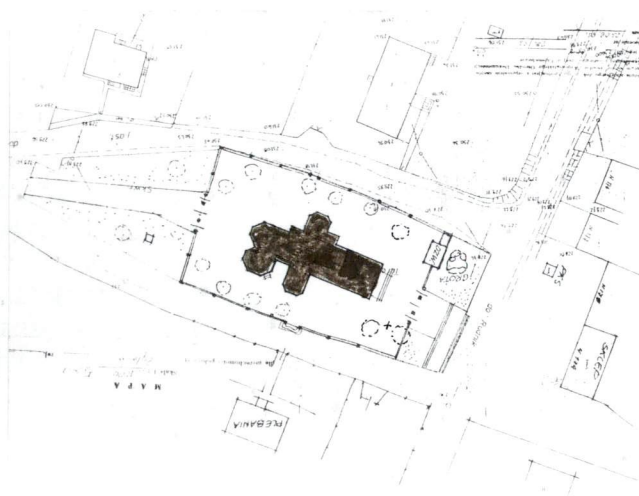

1:2000

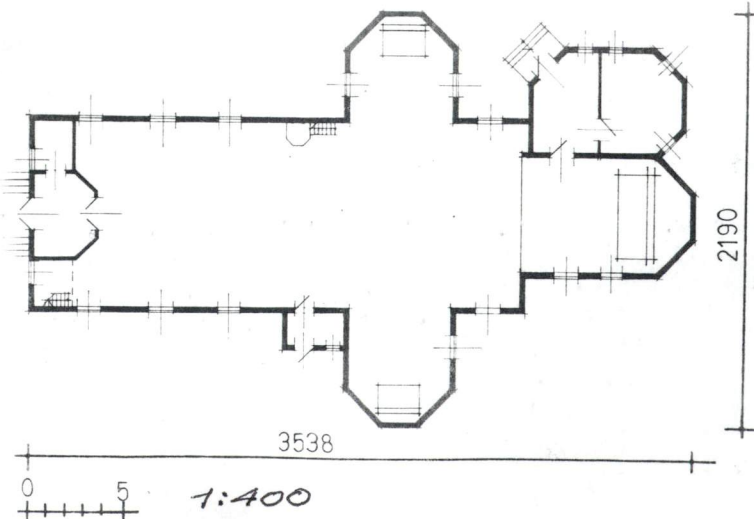
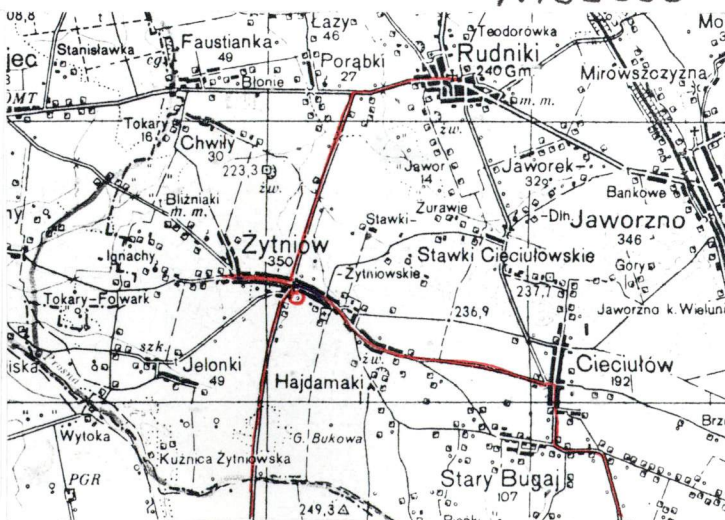

3538

2190

1:400

4. Adres Żytniów nr

nr hipoteczny

5. Przynależność administracyjna

województwo częstochowskie

Rudniki

gmina

pow. OLESNO

6. Poprzednie nazwy miejscowości

Żytniów

7. Przynależność administracyjna
przed 1 VI 1975

województwo łódzkie

powiat Wieluń

8. Właściciel i jego adres

Paraf.rzym.kat.pw.Św.Marcina
Żytniów nr 35

9. Użytkownik i jego adres

Jak poz.8

10. Rejestr zabytków

Nr 238/78

data

977/67

30.12.1967

Kościół zbudowany w Trzynicy, był powiat ostrzeszowski, zapewne w końcu XVII w., do Żytniowa przeniesiony w 1817 r., powiększony o część zachodnią nawy i przerobiony w 1907 r.

SYTUACJA - Wieś Żytniów leży około 4 km na pł.-zach. od wsi Rudniki /R. 12 km na pn. od Krzepic przy drodze państwowej do Wielunia/.

K. orientowany usytuowany w centrum wsi na wzniesieniu ok. 2,0 m w stosunku do otoczenia, szczytem zachodnim do centralnego placu, na rozdrożu Rudniki-Olesno i Krzepice-Gorzów Śl.

Wejścia główne na cmentarz kościelny po dwóch rzędach betonowych schodów, od zachodu, od wschodu bramka otwarta w kierunku wschodniej części wsi.

Teren ujęty murami oporowymi z kamienia polnego i ogrodzony żeliwnymi segmentami ogrodzenia między murowanymi słupami. Na cm. kość. kilka bardzo starych drzew /lipy/. Na prawo przy wejściu murowana odkryta dzwonnica, nieduży dom przedpogrzebowy i kaplica M.B. murowana z kamienia polnego.

W sąsiedztwie po wschodniej stronie drogi do Cieciołowa i Krzepic murowana plebania.

KONSTRUKCJA - Fundament i cokół z kamienia polnego i betonu, warstwa wyrównawcza pod podwalinę ułożona rolka /cegła rębem/ z cegły klinkierówki.

Ściany wszystkich części kościoła /nawa, prezbiterium, kaplice, zakrystia i kruchta/ z bierwon, pewnie sosnowych, grub. 18-19 cm i szer. 20-26 cm ułożone w konstrukcji zrębowej. Ściany nad cokołem oszalowane deskami i oblistwowane połączenia, pod kapinosem cokół z desek na wpust.

Dachy wraz z belkami stropowymi i krokwiami jest konstrukcją nośną kleszczowo-krokwiową, co drugi zespół /belka, krokwie, kleszcze i zastrzały/ są ustrojami nośnymi dachu. Konstrukcja ta powtarza się nad prezbiterium, kaplicami, dach nad zakrystią niedostępny, prawdopodobnie o podobnej konstrukcji. Nad kruchtą dach krokwiowy. Wszystkie dachy pokryte gontem. W szczycie dachu n.nawą tuż przy prezbiterium drewniana wieżyczka na sygnaturkę, sześcioboczna z latarniami w dwóch poziomach obita blachą i pomalowana olejno na biało.

W nawie i prezbiterium sklepienie pozorne kolebkowe, w kaplicach, zakrystii i kruchcie pułap z desek struganych.

Okna o sklepieniu ostrołukowym, dwudzielne po osiem szyb w części, w dolnym rogu cztery szyby ujęte w osobny ramiak - otwierane, nad rzędem szyb maswerki w oknach nawy i prezbiterium i laskowanie w oknach kaplic. Okna w kruchcie ostrołukowe sześcioszybowe, część dolna stała, cz.górna pod łukiem uchylna.

RZUT - Nawa na wydłużonym prostokącie /5:13/, prezbiterium /5:3/ zamknięte trójbocznie, kaplica lewa w rzucie zbliżonym do kwadratu, prawa na rzucie prostokąta /3:4/, obie zamknięte trójbocznie. Zakrystia z wydzielonym z rzutu przedsionkiem prostokątna w rzucie z ściętymi zewnętrznymi narożnikami. Zakrystia przylega do prezbiterium po stronie północnej.

<p>14. Kubatura</p> <p>2942,0 m³</p>	<p>15. Powierzchnia użytkowa</p> <p>400,0 m²</p> <p>-pow.zabudowy 429,5 m²</p>	<p>16. Przeznaczenie pierwotne</p> <p>Kościół</p>	<p>17. Użytkowanie obecne</p> <p>Kościół</p>																																				
<p>18. Prace budowlane i konserwatorskie, ich przebieg i dokumentacja</p> <p>W latach 50-tych k.odnawiany wewnątrz, malowany, z tego okresu pochodzą polichromie.</p> <p>W 1991-1993 r. wykonano prace remontowe i zabezpieczające:</p> <ul style="list-style-type: none"> - wymieniono pokrycie gontem na północnej połaci dachu nad nawą, w całości nad kaplicami i częściowo nad zakrystią, - wyremontowano i częściowo wymieniono fundamenty, - oszalowano ściany, - wzmocniono fragmenty więźby dachowej /ankrowanie/, - wzmocniono fragmenty więźby dachowej /ankrowanie/, - elementy drewniane zewnętrzne /gonty, ściany/ zabezpieczono środkami chemicznymi, - częściowo wymienione podłogi, - nowe obróbki blacharskie, rynny i rury spustowe, - wymieniono inst. elektr., - zainstalowano gaśnice, - uporządkowano otoczenie 		<p>19. Stan zachowania (fundamenty, ściany zewnętrzne, ściany wewnętrzne, sklepienia, stropy, konstrukcje dachowe, pokrycie dachu, wyposażenie i instalacje)</p> <table> <tr> <td>- fundamenty</td><td>-</td><td>stan</td><td>dobry</td></tr> <tr> <td>- ściany</td><td>-</td><td>"</td><td>dobry</td></tr> <tr> <td>- dach - więźba</td><td>-</td><td>"</td><td>dobry</td></tr> <tr> <td>- sklepienia</td><td>-</td><td>"</td><td>nienajlepszy</td></tr> <tr> <td>- dach - pokrycie</td><td>-</td><td>"</td><td>dobry</td></tr> <tr> <td>- szalowanie</td><td>-</td><td>"</td><td>dobry</td></tr> <tr> <td>- okna</td><td>-</td><td>"</td><td>dobry</td></tr> <tr> <td>- drzwi</td><td>-</td><td>"</td><td>dość dobry</td></tr> <tr> <td>- wyposażenie</td><td>-</td><td>"</td><td>dobry</td></tr> </table> <p>20. Najpilniejsze postulaty konserwatorskie</p> <p>Wzmocnienie pozornego sklepienia, wymiana okien.</p>		- fundamenty	-	stan	dobry	- ściany	-	"	dobry	- dach - więźba	-	"	dobry	- sklepienia	-	"	nienajlepszy	- dach - pokrycie	-	"	dobry	- szalowanie	-	"	dobry	- okna	-	"	dobry	- drzwi	-	"	dość dobry	- wyposażenie	-	"	dobry
- fundamenty	-	stan	dobry																																				
- ściany	-	"	dobry																																				
- dach - więźba	-	"	dobry																																				
- sklepienia	-	"	nienajlepszy																																				
- dach - pokrycie	-	"	dobry																																				
- szalowanie	-	"	dobry																																				
- okna	-	"	dobry																																				
- drzwi	-	"	dość dobry																																				
- wyposażenie	-	"	dobry																																				

21. Akta archiwalne (rodzaj akt, numer i miejsce przechowywania)

22. Bibliografia

Katalog Zabytków Sztuki w Polsce - Inst.PAN -
1960 r. - woj.łódzkie, pow.Wieluń.

23. Źródła ikonograficzne i fotografia (rodzaj, miejsce przechowywania, sygnatury)

Państwowa Służba Ochrony Zabytków
Oddział Wojewódzki w Częstochowie

24. Uwagi różne

- do 31.06.1992 r. - Diecezja częstochowska
- od 1.07.1992 r. - Diecezja częstochowska

25. Opracował

arch.Leszek Pyrkosz

tekst

arch.L.Pyrkosz, tech. Marta Tomala

plany, rysunki

imię, nazwisko, data, podpis

zdjęcia fotogr.

arch.L.Pyrkosz

imię, nazwisko, data, podpis

miejsce przechowywania negatywów

PSOZ Oddz.Wojew.Częstochowa

Karta po wypełnieniu podlega ochronie na podstawie przepisów prawa autorskiego

26. Adnotacje o inspekcjach, informacje o zmianach (daty, imiona i nazwiska wypełniających)

27. Załączniki

Wkładki, załączniki nr 1 i 2.

1. Miejscowość ŻYTNIÓW	2. Obiekt (nazwa jak w karcie)	3. Zawartość wkładki (nazwa obiektu lub materiału uzupełniającego)
	<p>od.p.13. BRYŁA</p> <p>- Trzonem kościoła jest nawa z dachem siodłowym najwyższym /wys.dachu: wys.ścian - 1:1/. Niższe jest prezbiterium a jeszcze niższe kaplice, najniższą częścią Kościoła jest zakrystia. Wszystkie części mają zbliżone proporcje /d:ś - 1:1/. Dachy, poza nawą, siodłowe zakończone wielobocznie.</p> <p>Wieżyczka na sygnaturkę, na dachu nawy, sześcioboczna z dwupoziomową latarnią zakończona masztem. Na maszcie zaniżane od dołu powłoki dwóch stożków ściętych połączonych podstawami, wyżej złączone dwie czasze, wyżej ażurowy krzyż i blaszana chorągiewka z datą "1990".</p> <p>Poddasze nieużytkowe.</p> <p>Brak wieży i nic nie wskazuje aby kiedyś była.</p> <p>Obiekt niepodpiwniczony.</p> <p>ELEWACJE - Ściany odeskowane, cokol murowany, częściowo z kamienia, cz. z betonu, rolka z cegieł widoczna, spoinowana.</p> <p>Połączenie dachu i deskowanie ścian zaimpregnowane środkami chemicznymi.</p> <p>Dachy zaopatrzone w rynny i rury spustowe z blachy ocynkowanej. Wokół budynku chodnik okapowy /70 cm/ betonowy z korytem odprowadzającym wodę w kierunku wschodnim.</p> <p>WNĘTRZE - Przy zachodnim szczycie chór muzyczny o wysuniętym w formie trapezu parapiecie, dostępny po dwubiegowych drabiniastych schodach od południa z prostą balustradą. Strop chóru wsparty na dwóch drewnianych kolumnach i ścianach nawy. Kolumny z sześciokątną bazą i głowicą zdobioną elementami roślinnymi. Nad słupami i ściankami przedsionka gzyms wykrępowany pod pilastrami balustrady. Na ścianie wydłużone kasetony. Czoło pilastrów i kasetony zdobione ornamentem roślinnym.</p> <p>Z przedsionka do nawy po środku drzwi wahadłowe dwuskrzydłowe i dwoje drzwi w ściankach bocznych.</p> <p>Ściany oszalowane deskami /na styk/ dekorowane pozornymi pilastrami o ozdobnych głowicach. Ściany zwieńczone wydatnym gzymsem wspartym na pilastrach i konsolach. Na sklepieniach nawy i prezbiterium dekoracyjne żebra.</p> <p>Na ścianach i sklepieniach współczesna polichromia z lat 50-tych.</p> <p>WYPOSAŻENIE - 1. Ołtarz główny klasycyzujący z XIX w. z obrazem św.Marcina z XVIII w.</p>	

Wkładkę założył:
(imię, nazwisko, data)

Miejsce przechowywania negatywów:

./.

Wzrór ODZ 1978 r.

- cd.p.13. 2. Dwa ołtarze boczne późnobarokowe z 2 poł. XVIII w. z obrazami:
św.Rocha z XVIII w. i przemalowany z 2 poł. XVIII w.
3. Dwa ołtarze klasycystyczne z 1 poł. XIX w. z obrazami nieznanej świętej
i nieznanego świętego. Ambona przy nawie narożu ściany pn. nawy i zach.
kaplicy.

INSTALACJE

- Inst. oświetleniowa, inst. odgromowa.

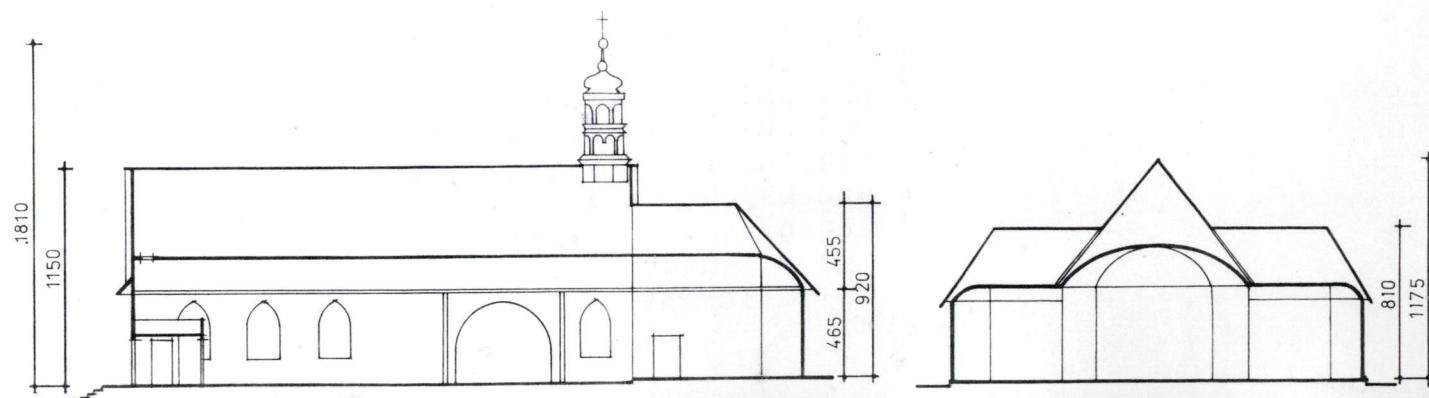

1:400

1. Miejscowość

Zytniów

2. Obiekt (nazwa jak w karcie)

Kościół

3. Zawartość wkładki (nazwa obiektu lub materiału uzupełniającego)

Pkt.11



1



2

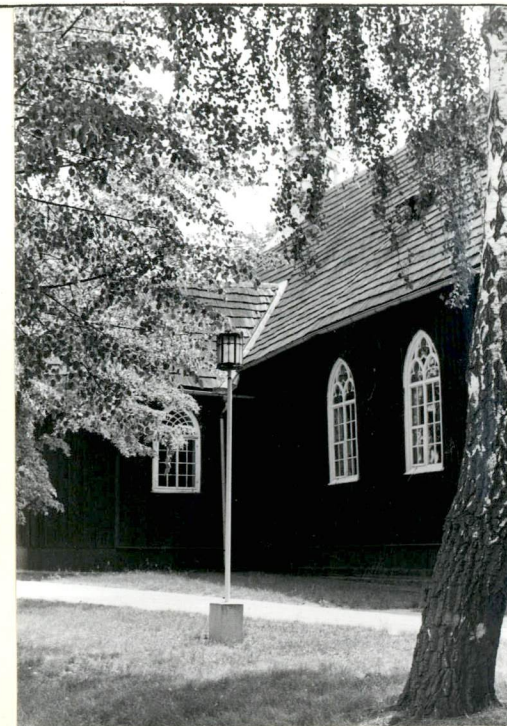

3

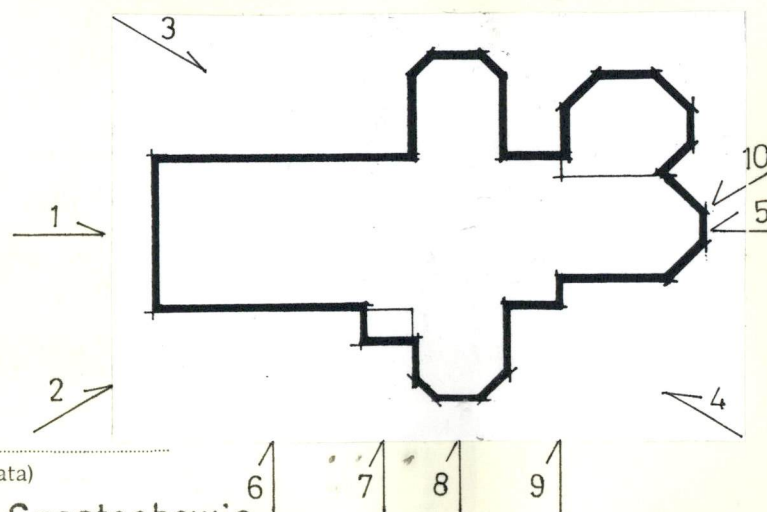

Wkładkę założył: M.Tomala L.Pyrkosz

(imię, nazwisko, data)

Miejsce przechowywania negatywów: PSOZ w Częstochowie



5

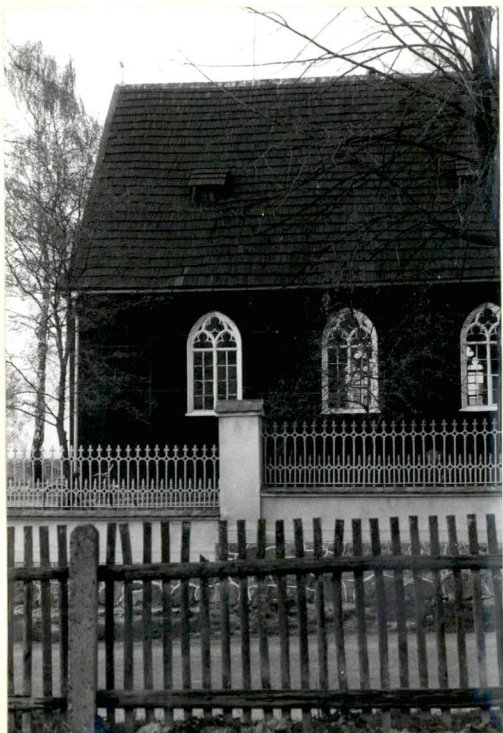

6



7



8

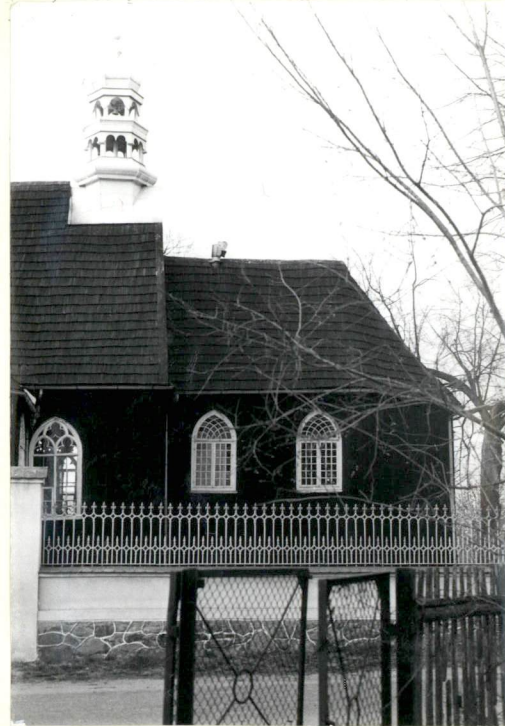

9

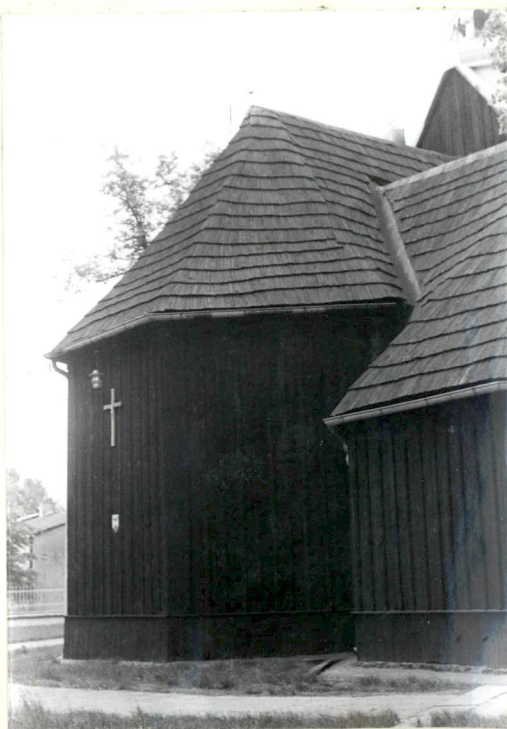

10

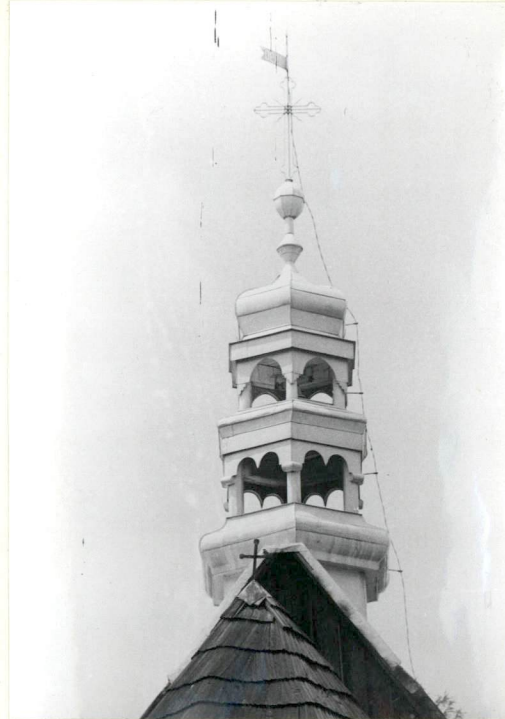

1. Miejscowość

Żytniów

2. Obiekt (nazwa jak w karcie)

Kościół

3. Zawartość wkładki (nazwa, obiektu lub materiału uzupełniającego)

Pkt. 11



18

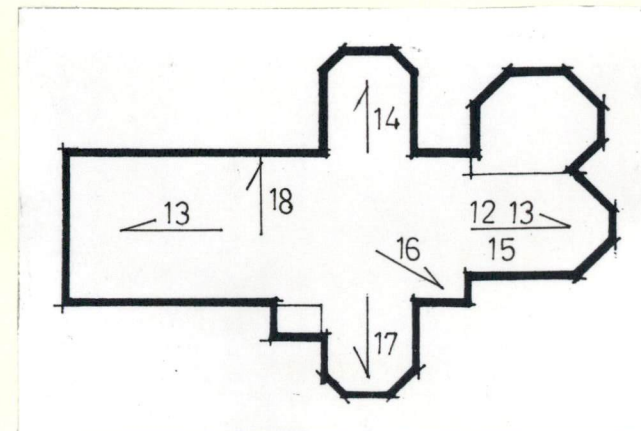

Wkładkę założył: M. Tomala, L. Pyrkosz
(imię, nazwisko, data)

Miejsce przechowywania negatywów: PSOZ w Częstochowie



11

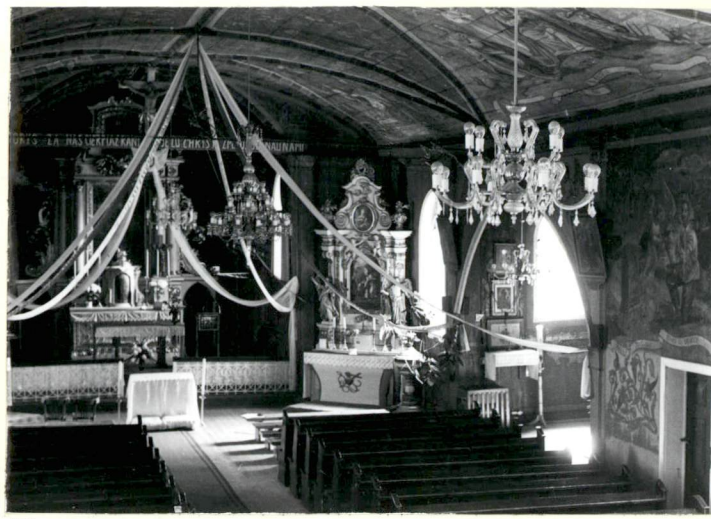

12

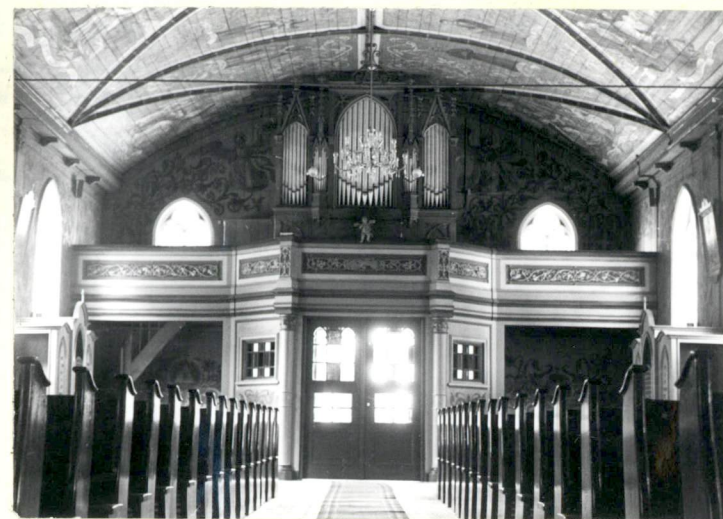

13



14



15



16



17