

A B C D E F G H I J K L M N O P R S T U V X Y Z

MAŁOPOLSKIE

Nr

8219

1. Obiekt

BUDYNEK MIESZKALNY - nr 107 / ul. Zamkowa /

2. Czas powstania

1887 r.

3. Miejscowość

NOWY WIŚNICZ

11. Zdjęcia, rzut, przekrój, sytuacja, orientacja



NOWY WIŚNICZ - dom ul. Zamkowa

nr 107

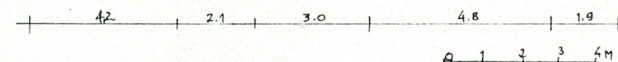
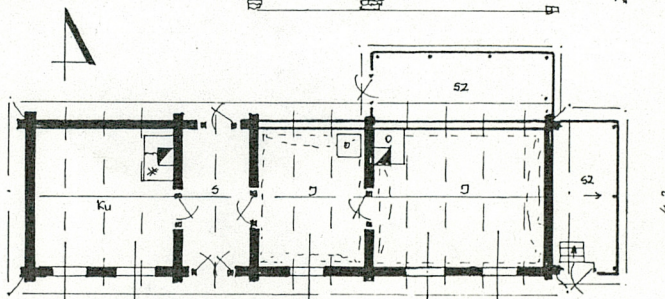
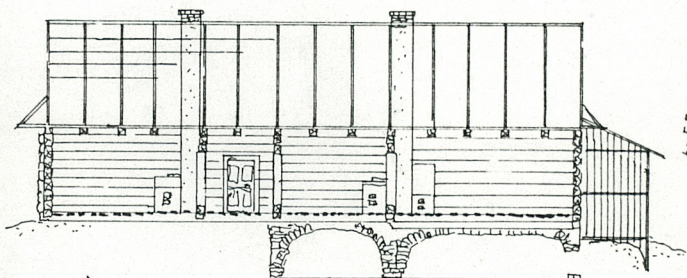

1:200

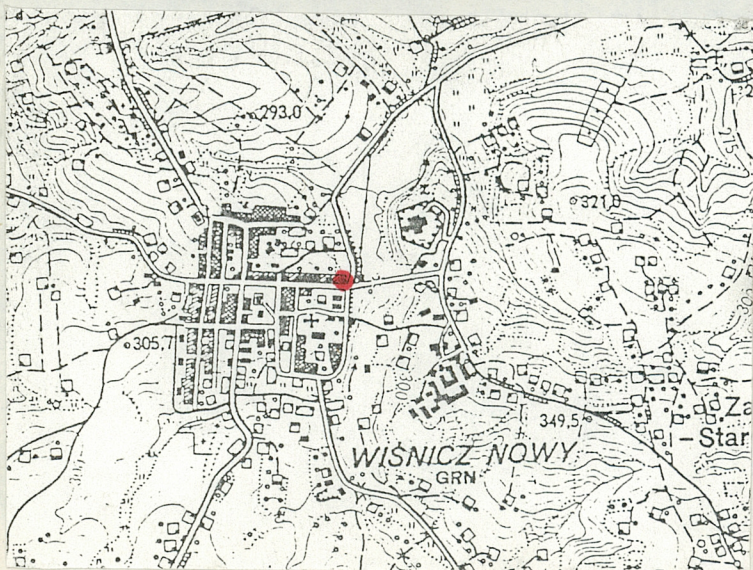

4. Adres

Nowy Wiśnicz
ul. Zamkowa 107

nr hipoteczny

5. Przynależność administracyjną

województwo tarnowskie

gmina Nowy Wiśnicz

pow. BOCHNIA

6. Poprzednie nazwy miejscowości

7. Przynależność administracyjna

przed 1 VI 1975

województwo krakowskie

Bochnia

powiat

8. Właściciel i jego adres

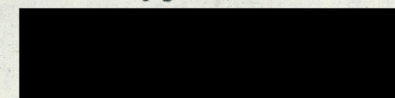

9. Użytkownik i jego adres

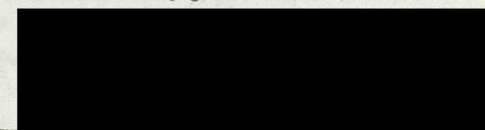

10. Rejestr zabytków

Nr data

Budynek został wzniesiony po pożarze miasta który miał miejsce 6 maja 1886 roku. Zbudowała go rodzina Filipczyków. W latach międzywojennych był własnością Marii / z d. Filipczyk / i Franciszka Piątkowskiego adwokata z Wiśnicza. Po II wojnie światowej należał do córki [redacted] a po jej śmierci do [redacted] mieszkającej na stałe w Bochni. Budynek jest dzierżawiony lokatorom.

Na planie katastralnym 1847 roku uwidoczniła jest sytuacja budynku istniejącego przed pożarem.

Budynek drewniany, konstrukcji zrębowej, polepiany gliną i bielony. Wzniesiony na planie prostokąta, szerokofrontowy, jednotraktowy. Nakryty dachem dwuspadowym konstrukcji krokwiowo-płatwiowej, pobitym deskami i papą. Zastosowane materiały i rozwiązania konstrukcyjne powszechnie stosowane w budownictwie ludowym regionu na przełomie XIX i XX wieku.

Sytuacja. Budynek usytuowany jest po północnej stronie ulicy Zamkowej, w pobliżu skrzyżowania tej ulicy z drogą do Starego Wiśnicza i drogą do zamku. Działka siedliskowa posiada nieregularny, wieloboczny kształt, nie jest wyodrębniona trwałymi granicami. Porasta ją kilka drzew owocowych. Budynek usytuowany jest przy południowej granicy siedliska, kilka metrów od ciągu ulicy. Stoi frontem skierowany na południe. Przy elewacji szczytowej wschodniej i tylnej północnej przy budynku znajdują się dwa aneksy gospodarcze konstrukcji szkieletowej, szalowane deskami.

Budynek drewniany, konstrukcji zrębowej, o ścianach polepianych gliną i bielonym wapnem. Wzniesiony na planie wydłużonego prostokąta, szerokofrontowy z sienią na osi przechodnią. Układ pomieszczeń jednotraktowy, składa się / od zachodu / z pomieszczeń: kuchnia - sień - izba - izba. Budynek posiada dwie piwnice pod częścią wschodnią, dostępne wejściami w przyziemiu elewacji frontowej i szczytowej wschodniej. Dach budynku dwuspadowy, konstrukcji krokwiowo-płatwiowej, pokryty deskami i papą.

Materiał, konstrukcja, technika.

Fundament wykonany w postaci ławy z kamienia i cegły. Wynosi on zrąb ścian na znaczną wysokość od strony wschodniej. Ława fundamentowa w okładzinie tynkowej. Pod częścią wschodnią budynku piwnice o ścianach murowanych z kamienia i cegły, sklepienie kolebkowe.

Podwalina budynku wykonana z belek drewna iglastego, obrabianego mechanicznie w węglach wiązana na zamek.

Ściany wzniesione w konstrukcji zrębowej, z belek drewna iglastego, o przekrojach prostokątnych. W węglach belki wiązane na rybi ogon, z nieznacznie wystającymi przed lico ścian ostatkami. Z zewnątrz ściany obrzucane gliną nakładaną na przybite do zrębu listewki. Ściany bielone wapnem w jasnym kolorze. Wewnątrz budynku ściany polepiane gliną i bielone.

Stropy nad pomieszczeniami deskowe, układane na belkach stropowych. Pułapy polepiane i bielone wapnem.

Podłogi w pomieszczeniach wykonane z desek układanych na legarach. Podłogi lakierowane.

Okna w elewacji frontowej / południowej /. Okna o zróżnicowanych wymiarach, dwu i czteropolowe, dwuskrzydłowe, podwójne, mocowane w futrynkach skrzynkowych. Futrynki obwiedzione profilowanymi opaskami deskowymi z podokiennikami drewnianymi.

Drzwi wejściowe do sieni dwuskrzydłowe, płycinowe, mocowane na zawiasach w futrynie skrzynkowej, lakierowane. Wewnątrz budynku drzwi jednoskrzydłowe, płycinowe, w futrynach skrzynkowych, lakierowane.

Urządzenia grzewcze. W kuchni trzon kuchenny, współczesny, wykonany z kafli ceramicznych, z metalową płytą grzewczą. W izbach kaflowe ogrzewacze. Kominy z cegły, usytuowane przy trzonie i ogrzewaczu w izbie.

Dach budynku dwuspadowy, o więźbie krokwiowo-płatwiowej, pokrytej deskami i papą. Szczyty szalowane deskami przybijanymi w układzie pionowym na styk, z listewkami na stykach. Nad ścianami szczytowymi wydające przyczółki pokryte papą. Poddasze dostępne otworem w szczycie od zachodu.

Budynek posiada instalację elektryczną

14. Kubatura ok. 180 m ³ / + aneksy /	15. Powierzchnia użytkowa ok. 54 m / + aneksy /	16. Przeznaczenie pierwotne mieszkalne	17. Użytkowanie obecne mieszkalne
18. Prace budowlane i konserwatorskie, ich przebieg i dokumentacja Remonty doraźne przez użytkownika.		19. Stan zachowania (fundamenty, ściany zewnętrzne, ściany wewnętrzne, sklepienia, stropy, konstrukcje dachowe, pokrycie dachu, wyposażenie i instalacje) Budynek w złym stanie technicznym. Zniszczony zrąb ścian, podwalina, konstrukcja i pokrycie dachu.	
		20. Najpilniejsze postulaty konserwatorskie Otoczyć opieką konserwatorską.	

21. Akta archiwalne (rodzaj akt, numer i miejsce przechowywania)

24. Uwagi różne

25. Opracował

tekst mgr Marek H. Grabski listopad 1993 r.
..... imię, nazwisko, data, podpis

plany, rysunki j.w.
..... imię, nazwisko, data, podpis

zdjęcia fotogr. j.w.
..... imię, nazwisko, data, podpis

miejsce przechowywania negatywów PSOZ Tarnów

KARTA PO WYPEŁNIENIU PODLEGA OCHRONIE NA PODSTAWIE PRZEPISÓW PRAWA AUTORSKIEGO !

22. Bibliografia

26. Adnotacje o inspekcjach, informacje o zmianach (daty, imiona i nazwiska wypełniających)

23. Źródła ikonograficzne i fotograficzne (rodzaj, miejsce przechowywania, sygnatury)

27. Załączniki

1. Miejscowość NOWY WIŚNICEZ	2. Obiekt (nazwa jak w karcie) Budynek mieszkalny - nr 107	3. Zawartość wkładki (nazwa obiektu lub materiału uzupełniającego) Fot. dodatkowe + szkic sytuacyjny
---------------------------------	---	---



widok od pld-zach.



widok od wschodu



widok od północy

Wkładkę założył: mgr Marek H. Grabski listopad 1993 r.
(Imię, nazwisko, data)

Miejsce przechowywania negatywów: PSOZ Tarnów

NOWY WIŚNICZ

- plan sytuacyjny
kapliczki, dawnego
szpitala i domu
nr 107

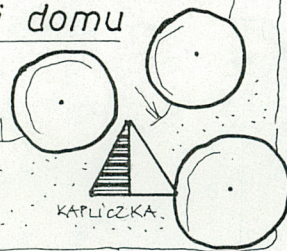

← DROGA DO ZAMKU

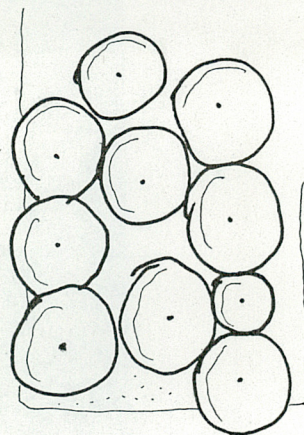

PARKING

DROGA DO ST. WIŚNICZA

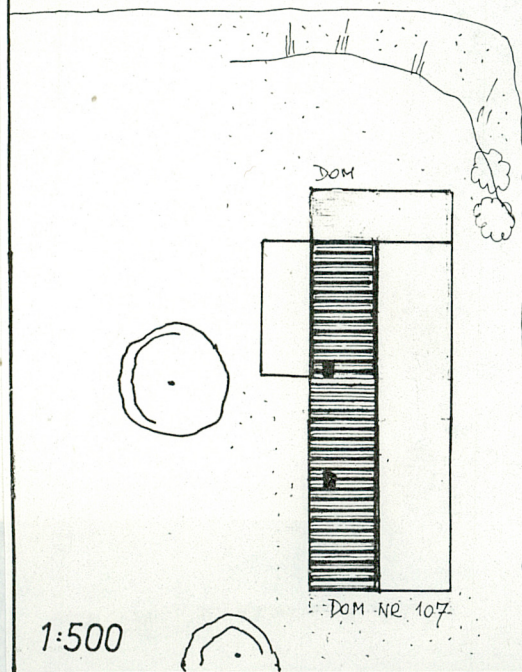

1:500

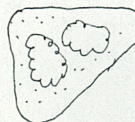

UL. ZAMKOWA

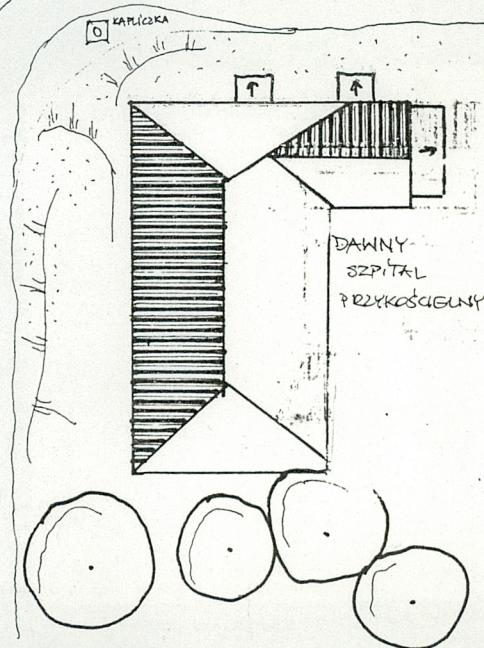

1. Miejscowość NOWY WISNICZ	2. Obiekt (nazwa jak w karcie) Budynek mieszkalny nr 107.	3. Zawartość wkładki (nazwa obiektu lub materiału uzupełniającego) Fot. dodatkowe + plan katastralny 1847 r.
--------------------------------	--	---



elewacja frontowa



elewacja tylna

Wkładkę złożył: mgr Marek H. Grabski listopad 1993 r.
(Imię, nazwisko, data)

Miejsce przechowywania negatywów: PSOZ Tarnów

